# EMPATO RIVER EN MISIONES

## Perdían 2-0; Igualaron Cuando Terminaba el Partido con el Humilde Guaraní Antonio Franco

De los Santos en el aire. River empató angustiosamente en Posadas frente a un aguerrido equipo misionero. En la segunda etapa y luego de ir perdiendo 2 à 0 los millonarios lograron el empate. (Tel. exclusiva) (Págs. 12-13).


crónica
FIRME JUNTO AL PUEBLO
Año XIX - Bs. As., Martes 15 de Setiembre de 1981 - Nº 6.078 - $ 3.000
RECARGO VIA AEREA $ 100


## HARGUINDEGUY

# "NO HABRA ELECCIONES EN 1984"

● Inform. pág. 24

## MUEREN CARBONIZADOS 3 PEQUEÑOS HERMANOS

● Inform. pág. 8

# REPUDIA EL PAPA LA EXPLOTACION OBRERA

## En su Encíclica Defiende Función de los Sindicatos, el Derecho a la Lucha por la Justicia Social y Legitimidad de las Huelgas

● Inform. págs. 16-17


PUBLIQUE HOY SU AVISO CLASIFICADO GRATIS EN "CRONICA"
(De 9 a 19 en Garay 140 y de 9 a 22 en Esmeralda 464)

# HAMBRE EN LA ARGENTINA

## EN ROSARIO BUSCAN A TUERCAS 'FOGOSOS'

ROSARIO, 15 (De nuestro corresponsal).— Varios vehículos fueron incendiados por autores desconocidos, que luego se dieron a la fuga, provocando pérdidas que ascenderían a más de cien millones de pesos, en la ciudad de Venado Tuero, a 170 kilómetros de aquí.

Los daños fueron causados por motivos que se desconocen, en un Renault 12, un Ford Falcon, un camión tanque, un Renault 4, un Dodge Coronado y un rastrojero Diesel, que se encontraban estacionados.

## Obispo de Lomas de Zamora Denuncia Situación de los Humildes

El obispo de la vecina ciudad de Lomas de Zamora, monseñor Desiderio E. Collino, al denunciar la situación de los sectores más necesitados, dijo que "es **inconcebible que en la Argentina se pase hambre**" y opinó que **"falta oír la voz del resto del pueblo, el grupo social más numeroso, más acuciado por los problemas del diario vivir"**.

"Nuestra voz que es y quiere ser de pastor, no de político, ni economista, mucho menos de agitador, quiere ser la de los que hoy en la Argentina pareciera que no tienen voz: se oyen los lamentos de los industriales, los reclamos de los agrarios, las propuestas de los políticos; se escuchan las exposiciones de los programas y soluciones de nuestros gobernantes; falta oír la voz del resto del pueblo", aseveró.

El prelado pronunció la homilía en la catedral de ese distrito, con motivo de celebrarse la festividad patronal de la Virgen de La Paz, ceremonia a la que asistieron los obispos de Quilmes, **Jorge Novak** y auxiliar de La Plata, **José M. Montes**; el ex presidente de la nación, teniente general **Jorge Rafael Videla** y los intendentes de Lomas de Zamora, **Enrique Orquin**; Lanús, **Gustavo Pérez Izquierdo** y Esteban Echeverría, **Alberto Groppi.**

"Lejos de nuestro ánimo de exagerar la nota o dar armas a los adversarios internos y externos del país; **queremos simplemente interpretar el sentir de nuestro pueblo**, particularmente de los más necesitados", dijo monseñor Collino.

"Y si a éstos les hacemos llegar una palabra de esperanza y les tendemos la mano, por ellos y con ellos, queremos decir: es inconcebible que en la Argentina se pase hambre, no podemos sufrir aunque fuera un solo caso en que un hermano nuestro, sea niño o adulto, sin culpa de su parte padezca necesidades", afirmó el diocesano de Lomas.

El prelado formuló "los más fervientes deseos de que esta situación difícil vivida por no pocos hermanos nuestros —casi siempre sin culpa de su parte—, pronto entre en un plano de soluciones auténticas, genuinas y, por ende, duraderas".

Al mismo tiempo, el obispo afirmó que corresponde a todos "realizar los esfuerzos necesarios ante una situación tan difícil". "No hace falta ir muy lejos, al interior del país, para encontrar los problemas y necesidades: están a nuestras puertas", agregó.

Collino pidió a las autoridades que se pongan en "contacto con la realidad" y arbitren "todos los medios disponibles para que no haya un solo hogar donde se pase hambre" y a los sacerdotes, religiosas y laicos "les pido que imiten a los que ya han puesto manos a la obra en una acción de conjunto, donde el que tiene más ayude al que tenga menos".

## MISIONES, PARAISO DE LOS BRILLANTES

POSADAS, Misiones, 15 (De nuestro corresponsal).— Personal especializado desarrolla en esta provincia un vasto programa de investigación a fin de establecer el valor promedio que podrían lograr en el mercado internacional las existencias de piedras semipreciosas de Misiones.

Un equipo de técnicos enviados por la Subsecretaría de Minería de la Nación y el Banco de la Ciudad de Buenos Aires, por convenio con el gobierno local, realiza prospecciones para situar los posibles yacimientos gemológicos, y evaluar en una etapa ulterior la factibilidad de su explotación comercial en gran escala.

Aunque hasta el momento se ha cumplido con los primeros tramos de los estudios y análisis, se conoce que los investigadores comprobaron la existencia de canteras y yacimientos a flor de tierra, en las zonas de Cerro Azul, Cerro Corá, Aristóbulo del Valle y en canteras abiertas de Wanda.

Hay esperanzas de descubrir también yacimientos de piedras preciosas.

# Continúa Creciendo el Fantasma de la Desocupación

Una reciente encuesta ocupacional realizada por el Instituto Nacional de Estadísticas y Censos (INDEC), reveló que existen en Capital Federal y Gran Buenos Aires 190.000 personas sin trabajo, lo cual representa un incremento de la desocupación, en el segundo trimestre del año en curso, del 3,9 al 5 por ciento.

### ● OTROS DATOS

Asimismo, los datos aportados por el trabajo del Indec señalan que para todo el país, el incremento de la desucupación, siempre considerando el segundo trimestre de 1981 es del 1,1 por ciento. Es necesario aclarar, al respecto, que la estadística oficial considera que persona ocupada es aquella que trabaja en forma remunerada una hora por semana como mínimo, o en su defecto, 15 horas "ad honorem".

### ● CESANTIAS

En las consideraciones formuladas sobre el tema, el INDEC señala que el incremento en los niveles de desempleo, se debe principalmente a las cesantías que se están produciendo en las empresas de la construcción y en las afectadas a servicios del sector terciario.

Observa el informe del INDEC, también, que actualmente son escasas las posibilidades que tiene un trabajador cesanteado para reinsertarse en el aparato productivo, debido al proceso de recesión que sufre la economía del país.

Añade el informe oficial que debido a los bajos niveles de producción registrados en la industria, ésta no se encuentra en condiciones de absorber mano de obra.

### ● OPTIMISMO OFICIAL

Finalmente el trabajo del INDEC manifiesta optimismo en cuanto a la posiblidad de que, en la segunda parte del año, de la cual ya han transcurrido casi 3 meses sin variación manifiesta, se verifique un repunte en la situación referida.

Es oportuno destacar, además, que la estadística del INDEC solo contempla la situación reinante en Capital Federal y Gran Buenos Aires, mientras que no ha considerado los datos del interior del país.

# VELAS EN LA ERA ATOMICA

## *Hay que ir Preparando el Candil por las Tarifas de Luz*

A poco menos de 20 años de finalizar el siglo XX, cuando la humanidad transita por las peligrosas cumbres de la era atómica y las maravillas de la ciencia despiertan la admiración por el progreso humano, los argentinos más previsores —no necesariamente los más pesimistas—, ya piensan en ir preparando los candiles para reemplazar el suministro de energía eléctrica, un beneficio del que los habitantes de este país se han empezado a privar a medida que las tarifas la convierten en un artículo de lujo.

Para quien piense que las reflexiones precedentes son exageradas, acaba de llegar la información de que en Salta; unos 4.500 usuarios de Agua y Energía Eléctrica han sido privados del respectivo servicio por falta de pago. Asimismo, voceros del sindicato de Luz y Fuerza de la mencionada provincia, observaron "abusos" de parte de la empresa estatal, al retirar medidores por falta de pagos, considerando el hecho de que los medidores son de "propiedad de los usuarios".

Pero estos son apenas detalles de una situación general que abarca casi la totalidad de la superficie del país, donde la crisis económica determina múltiples privaciones en los sectores populares. Que la energía eléctrica ha pasado a ser, en muchos hogares, un artículo "suntuario" más, lo pone de manifiesto el retiro de miles de medidores en los últimos meses.

Recientemente, se confirmó que en el Gran Buenos Aires fueron retirados 30 mil medidores por falta de pago, hecho sobre el que medios empresarios advertieron al flamante ministro de Industria y Minería, ingeniero Guillermo Livio Kühl.

Naturalmente, el patético renunciamiento a un bien propio de la civilización como es la energía eléctrica, constituye un claro indicio de la situación económica y social de los sectores populares.

En el interior del país el retiro de medidores por falta de pago también fue noticia y, desgraciadamente, todo hace prever que lo seguirá siendo mientras no varíen las condiciones que lo motivan. En San Juan, Rosario, Mar del Plata y algunas otras ciudades los ciudadanos que voluntariamente se "borran" ante las terroríficas cifras contenidas en las facturas por consumo de luz, van siendo cada vez más. Estimaciones hechas el pasado trimestre, arrojaron resultados alarmantes. En San Juan unos 3 mil usuarios prescindieron del hasta tiempo atrás "imprescindible" servicio, mientras que en Rosario voceros autorizados de Agua y Energía Eléctrica admitieron que el retiro de medidores a usuarios particulares "marchaba" viento en popa, a razón de un centenar de bajar diarias.

### ● ¿A DONDE VAMOS?

No se pueden disimular las implicancias de este fenómeno. Mientras que la carestía de la vida determina que para solucionar el problema de la vivienda muchos matrimonios deban compartir minúsculas habitaciones con sus hijos, en un evidente avance hacia la promiscuidad, la "prescindibilidad" de que ahora es objeto la luz eléctrica, permite sospechar que, de seguir así la cosa, en una década se habrá consumado el retroceso de las costumbres argentinas hacia estadios de barbarie insospechados.

MOTOS
SIN ANTICIPO 0 KM.
TODO EN CUOTAS
GILERA 215 GT • HONDA
DESDE $ 230.000 MENSUALES
LANUS H. IRIGOYEN 4852 2 cdras. Est.

# Intervienen la Aduana de Santa Fe

SANTA FE, 15.— Funcionarios de la Central de Inteligencia de la Administración Nacional de Aduanas informaron que se encuentra intervenida la Aduana de esta capital.

La designación recayó en el jefe de la zona aduanera N° 1, inspector mayor Alberto Pablo Pompa.

La medida se adoptó a raíz de haberse detectado una serie de irregularidades que determinaron la actuación de la Justicia Federal y la detención de varias personas.

### ● MULTA A BANQUEROS

Directores del Banco Sindical SA fueron sancionados con multas de 100.000 pesos por la Comisión Nacional de Valores por haber cometido irregularidades en la intermediación bursátil. La entidad informó que los señores Dimas Pérez, Antonio Ledesma, Héctor Botta, Francisco Campos y Carlos Ferre, intermediaron en el negocio bursátil sin tener la correspondiente autorización oficial.

INSTITUTO OLIVARES
PARTIDAS LEGALIZADAS
SUBSIDIOS FAMILIARES - JUBILACIONES
LAVALLE 1368

# Mundo Insólito

### ● ¡QUE EXTRAÑO BOOM!

WASHINGTON, (EFE).— Tras el "boom" de los bebés-probeta, Estados Unidos conoce ahora otro fenómeno de explosión demográfico de nuevo cuño: la "maternidad por delegación".

El principio consiste en pagar a una mujer por tener un hijo para otra estéril, generalmente mediante inseminación en la primera de semen del marido de la segunda.

Según un abogado de Los Angeles, William Handel, especializado en ayudar a parejas sin hijos a encontrar madres alternativas, ya hay en Estados Unidos 50 niños engendrados por delegación.

El tema es objeto de polémica moral y jurídica en estos momentos, pues hay quienes sostienen que se trata, en realidad, de un mercado negro de niños y que la adquisición de bebés fuera de los circuitos normales de la adopción es ilegal.

La posibilidad de "encargar" niños por ese conducto, y a cambio de cifras que se calcula oscilan actualmente en torno a los 20.000 dólares, recibió gran publicidad en la serie televisiva "Dallas".

### ● SEXO DE LA MUERTE

LOS ANGELES, (EFE).— Si las moscas tuvieran que obedecer el Sexto Mandamiento se darían cuenta de que el pago del pecado es la muerte.

Pero como es de suponer que no entienden de estas cosas, las moscas asiáticas —una plaga que asola los frutales del sur de California— son exterminadas por su excesiva sensualidad.

Científicos californianos utilizan unas hormonas que atraen la sexualidad de los machos y los matan, mientras las hembras quedan estériles.

### ● NI CON UNA VIVORA

LONDRES, (EFE).— La amenazadora cobra cumplió con su misión, atemorizar a los posibles ladrones que quisieran tomar prestado el tercer zafiro más grande del mundo, que se exhibe en el instituto de la Commonwealth, en Londres, con motivo de una exposición de joyas de Sri Lanka.

Lo que no habían pensado los guardianes de las piedras preciosas es que en la sala había otras gemas, que aunque de menor precio, eran tentadoras para los amigos de lo ajeno.

Y amistad tenían que tener con alguien, aunque solo fuese con un cerrajero, pues las cajas que contenían tan preciados objetos fueron abiertas con llave, según aseguró un vigilante de la exposición.

## SUBIRIAN LOS BASICOS ENTRE UN 12 Y UN 18%

Hoy se reunirá en el Palacio de Hacienda la denominada Comisión Gubernamental de Enlace Ejecutivo que integran representantes de los ministerios de Economía, Acción Social, Trabajo y Obras Públicas, y sindicalistas de la Intersectorial (CNT-20). El temario contempla, de acuerdo con lo tratado en la última reunión del doctor Lorenzo Sigaut con dirigentes sindicales del sector moderado, un aumento de salarios básicos de convenio y mínimos, el cual podría fluctuar entre el 12 y el 18 por ciento, y un subsidio para los desocupados por suspensiones de 780.000 mensuales.

Además, y tal como CRONICA informara oportunamente, la Comisión Gubernamental de Enlace Ejecutivo tratará también medidas tendientes a mejorar las asignaciones familiares, al otorgamiento de préstamos hipotecarios en las instituciones oficiales, préstamos para vivienda única en las entidades financieras, préstamos personales, tarifas familiares para los servicios públicos y salarios caídos como consecuencia de las suspensiones aplicadas por las empresas.

En medios allegados a la Intersectorial, la participación del sector laboral en la citada Comisión de Enlace Ejecutivo es considerada como una circunstancia útil al mejoramiento de las condiciones de vida de los trabajadores, de ahí la importancia que se le asigna a la jornada de hoy.

**● ANUNCIOS**

En el sentido mencionado, se espera que a fin de mes se formulen anuncios relacionados con los temas detallados, los cuales para el gobierno, según lo manifestó en ocasión de la última reunión con los sindicalistas el ministro Sigaut, son de máxima importancia, ya que aquél reconoció "las difíciles circunstancias por las que atraviesan algunos sectores, especialmente los de menores recursos, y es plenamente sensible respecto de la necesidad —dijo Sigaut— de preservar las condiciones de vida de los trabajadores".

Las medidas a adoptar por la Comisión de Enlace estarán encuadradas "dentro del programa económico y monetario vigente".

# LOS FERROVIARIOS RECLAMAN AUMENTO

Los dos principales nucleamientos gremiales que representan a los trabajadores del riel, la Unión Ferroviaria y la Fraternidad, realizaron por separado sendas gestiones en demanda de mejores salariales. La primera lo hizo ante el presidente de Ferrocarriles Argentinos, general Félix Olcese, y la segunda ante el ministro de Obras y Servicios Públicos, general Diego Urricarriet.

**● EMERGENCIA**

Presidentes de seccionales de la Unión Ferroviaria y asesores d ela intervención militar en esa organización, pidieron al titular de Ferrocarriles Argentinos, general Félix Olcese, "un aumento de emergencia" de los salarios que actualmente se perciben, de manera "que permita atender las necesidades elementales", así como también la reincoporación "del personal idóneo que fue declarado prescindible".

La delegación sindical conferenció durante casi dos horas con Olcese en la tarde de ayer, y reclamó también por "el personal separado del servicio por aplicación de la ley 21.400", además de solicitar que "se encamine la gestión de Ferrocarriles Argentinos a la definitiva reactivación".

Entrevistaron al presidente de la empresa estatal, entre otros, los asesores de la intervención en la Unión Ferroviaria Juan Ramírez, Jorge Bottero y Osvaldo Andelo, y los presidentes de seccionales Rubén Doval (Monte Caseros, Corrientes, del Ferrocarril Urquiza); Angel Gómez (Boulogne, Ferrocarril Belgrano); Jorge Salafranque (Buenos Aires, Ferrocarril Sarmiento); José Cerda (San Martín, Ferrocarril Mitre) y Luis Zanini (Tucumán, Ferrocarril Belgrano).

En el petitorio que dejaron a consideración del general Olcese, los dirigentes ferroviarios piden que, en materia salarial, "se corrija la desigualdad de trato consumada con el otorgamiento de la bonificación por supervisión calificada, dispuesta el 1 de diciembre de 1978, a la vez que se corrija el temperamento que dispuso incorporar al sueldo del personal de conducción la bonificación en concepto de mayor producción".

Además el petitorio solicita "que se estudie una mayor diferencia económica entre las escalas, de manera de estimular al personal", y que la empresa "otorgue prioridad a la aprobación de organigramas que correspondan a los medios de producción, puesto que es manifiesta la falta de personal especializado".

Por último se pide que, con relación a los sueldos de zonas patagónicas y de montaña, se integre con todas las bonificaciones una sobreasignación del 40 y 50 por ciento. Los dirigentes gremiales pidieron al general Olcese una respuesta "lo antes posible" sobre los requerimientos formulados.

**● DE LA FRATERNIDAD**

La comisión directiva de La Fraternidad se apresta a elevar un memorial al ministro de Obras y Servicios Públicos, general Diego Urricarriet, en base a que los precios de la canasta familiar superan los actuales salarios de los trabajadores ferroviarios.

En su documento, la organización recordará que se había solicitado una compensación del 13% para agosto e igual porcentaje para setiembre, pero dado que ha transcurrido el primero de esos meses, se pedirá un 21% para setiembre. Además solicitarán informes sobre la labor de una comisión oficial encargada de realizar un estudio sobre salarios ferroviarios.

## Un Crítico Documento de Regional Morón de la CGT

Un severo documento que criticó a la actualidad nacional y a dirigentes gremiales difundió la regional de Morón de la CGT. "Después de más de cinco años de 'tregua', no dicen que habría que ser 'Mandrake' o no comer los 7 días de la semana para percatarnos que el país está transitando por la crisis más aguda de toda su historia. Por si eso fuera poco —continúa la declaración— se nos alerta de que si cualquier fuerza popular ganara una supuesta contienda electoral en el país, se rompería sin ningún miramiento el orden institucional".

En otro párrafo enjuicia la actitud de "dirigentes que dicen representar a los trabajadores y que como resultado de lo que llaman diálogo logran formar una comisión de estudio para ver si es cierto que hay más de un millón de desocupados y que más del 50% de la actividad productiva del país se encuentra parada y en estado de cesación de pago. Es asfixiante la presión tributaria —prosigue— y quieren sacarle al pueblo hasta lo que no tiene para mantener una burocracia administrativa que no se justifica en un verdadero estado de emergencia".

"Los trabajadores organizados de Morón —finaliza el documento— se han caracterizado por su sentido de prudencia, de disciplina y de orden, pero cuando se pretenda avasallar la totalidad de nuestros derechos es casi seguro que diremos 'basta'".

## OSN: MEJORAS PARA ADECUADA ATENCION

La empresa Obras Sanitarias de la Nación dispuso una serie de medidas destinadas a brindar una adecuada atención al público, decidiendo ampliar el horario de atención, que será a partir de 9 a 20 durante los días próximos a las fechas de vencimiento.

También fue reforzado el personal de atención directa en el servicio de informes, lo que da lugar al perfeccionamiento del sistema de orientación al usuario, ampliándose también las bocas de atención a fin de evitar la formación de colas prolongadas.

## Otra vez Cortes de Luz: Que no se Haga Costumbre

Un prolongado corte de luz afectó ayer los barrios de San Telmo, Barracas y la Boca y el normal desenvolvimiento de CRONICA. Desde las 17.35 y hasta las 20.15, se interrumpió el suministro de corriente eléctrica como consecuencia de la salida de servicio de la subestación Pérez Galdós.

El inconveniente pudo ser superado luego de que personal técnico de la empresa SEGBA detectó los motivos que originaron este inconveniente a los numerosos habitantes de estos barrrios.

Cabe consignar, que el domingo último también se produjo otro corte de energía en una subusina de la zona de Puerto Nuevo que provocó múltiples trastornos a los usuarios de sectores de Recoleta, Retiro y Puerto Nuevo. Este corte ocurrió a las 21.30 al producirse una falla en el alimentador de la central. A las molestias que normalmente ocasionan este tipo de desperfectos se sumaron inconvenientes en el ámbito del Hospital Ferroviario.

Cerca del nosocomio se debió instalar una usina —parque, con el objeto de abastecer de fluido al quirófano que en ese preciso momento era lugar de una intervención quirúrgica.

Sin duda todos estos inconvenientes ocasionaron molestias graves a los usuarios que se quejaron insistentemente hasta que fueron informados sobre las causas de los desperfectos.

## REFORMARAN LEY DE NAVEGACION

Se llevó a cabo la sesión inaugural de la Comisión que en el ámbito del Ministerio de Justicia tiene como objeto evaluar las reformas a la Ley General de Navegación.

Luis Beltrán Montiel fue nombrado presidente de la Comisión integrada además por representantes del Comando en Jefe de la Armada y de los Ministerios de Justicia y de Comercio e Intereses Marítimos. El titular de Justicia, Amadeo Frúgoli destacó la importancia de los trabajos a realizar por la comisión.

Durante la reunión los integrantes crearon un esquema y una metodología de trabajo y acordaron reunirse todas las semanas.

## —NUEVA LEY DE OBRAS SOCIALES—

### CNT-20 Pide a Viola que no la Sancione

La Intersectorial CNT - 20 enviará un telegrama al presidente de la Nación, teniente general Roberto Eduardo Viola, en el que le solicitará que "no se promulgue el decreto reglamentario de la ley de obras sociales" y que, previamente a cualquier puesta en vigencia de las nuevas normas "se otorgue participación a los sindicatos en la revisión de ese instrumento legal".

El reclamo, que será efectivizado en las próximas horas, fue resuelto en la reunión que los miembros de la Intersectorial celebraron en la víspera, desde las 16 hasta las 19.45, en la sede del Sindicato de Obreros del Vidrio.

En la misma, también se procedió a designar a tres dirigentes que integrarán la delegación gremial ante la Comisión Interministerial que considerará el petitorio de 12 puntos elevado por la Intersectorial al ministro de Economía, Lorenzo Sigaut, y de Trabajo, brigadier Porcile.

La elección recayó en los miembros de la CNT, Rubén Marcos (metalúrgicos), Jorge Triacca (plásticos) y Enrique Venturini (electricistas navales), a los que se sumarán los representantes de "los 20", Jorge Luján (obreros del vidrio) y Hugo Barrionuevo (fideeros).

Mañana se realizará el primer encuentro de los sindicalistas con los integrantes de la Comisión Internacional, en el que se iniciará el análisis de las medidas que posibiliten un mejoramiento del salario y la posible instauración de un seguro de desempleo.

**● PETROLEROS DEL ESTADO**

Una delegación de secretarios generales de filiales del Sindicato Unido Petroleros del Estado (SUPE) entrevistó al subsecretario de Trabajo, comodoro Héctor Pedrerol, a quien reclamaron un aumento salarial de emergencia para todos los trabajadores de YPF.

Las demandas incluyeron también la estabilidad y el mantenimiento de las fuentes de trabajo, la reincorporación de los trabajadores dejados cesantes en virtud de la ley de prescindibilidad, normalización de las estructuras del SUPE, y reconsideración de la medida tomada con el convenio laboral, anulado unilateralmente por las anteriores autoridades de YPF.

Los dirigentes gremiales, que fueron acompañados a la entrevista con el subsecretario de Trabajo, por el interventor en el SUPE, coronel (R) Carlos P. Moreno, hicieron incapié en las numerosas cesantías de trabajadores producidas en el curso de los últimos meses.

La delegación estuvo integrada por Alberto Giordana, de la filial San Lorenzo; Antonio Cassia, de Mendoza; Omar Peombrara, de Ensenada; Angel Bonacci, de Rosario; Marcos Alvarez, de Avellaneda y Gonzalo Marín, de Florencio Varela, todos en representación de las filiales y delegaciones de exploración.

ALTOS
MEDIANOS Y BAJOS
TALLES 42 AL 74
LISTOS PARA VESTIR
SASTRERIA
ESMERALDA 71

mercado mm es servicio
mercado de materiales
DISTRIBUIDOR DE:
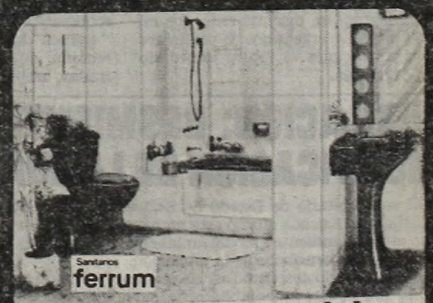

cambie su vida
cambie su baño
Fieles a nuestra vocación de servicio, compre a crédito con precio de contado.
HASTA LA PUERTA DE SU CASA, EL MEJOR PRODUCTO, AL MEJOR PRECIO.
SAN MARTIN: Av. Marquez 5521 - Tel. 769-0785/0653/0135
SAN JUSTO: Provincias Unidas 4684 - Tel. 651-9163

# Debate Sobre Condena a Isabel

## FRONDIZI AFIRMA QUE HAY QUE TOMAR CONCIENCIA DE CRISIS

"Para superar la crisis nacional el punto de partida es tomar conciencia de esa crisis y de su magnitud", afirmó el doctor **Arturo Frondizi**, en el curso de un reportaje periodístico. Y agregó el ex presidente de la Nación: "Para encarar esta crisis hay que rehuir tanto el facilismo distribucionista, que por lo demás se ha hecho impracticable, como el cruel, y estéril por unilateral, tratamiento monetarista que algunos pretenden profundizar".

Señaló, que "hay que comenzar con un sinceramiento cabal, y aplicar un programa de real recuperación", y que "ese programa, a nuestro juicio, debe basarse en el ataque simultáneo a las dos causas de la crisis: el déficit del sector público y la estructura productiva". Apuntó que "la simultaneidad es esencial, porque sin reducir el gasto público, el sector privado no podrá soportar el peso agobiante a que está sometido y porque si no se moviliza el sector privado no podrá redimensionarse el Estado por el riesgo de desempleo".

Sostuvo para posiblitar un programa de ese tipo "la creación de un sistema político estable", ya que "sería pueril atribuir la inestabilidad política argentina a los problemas jurídicos formales o a una sicología particular de los argentinos de desapego a la ley". Explicó que, "para nosotros, que somos profundamente democráticos, es esencial un sistema de democracia representativa con elecciones y partidos, pero pedir y obtener solo eso sin cambiar las condiciones que hace décadas conflictuaron nuestro sistema político es electoralismo formal".

Afirmó más adelante que "no hay ninguna posibilidad" de una alianza entre el partido que preside, el Movimiento de Integración y Desarrollo, con la Unión Cívica Radical", pero en cambio abogó por la "constitución del Movimiento Nacional", que incluye en su base al justicialismo, ya que "es el continente político de la mayoría de la clase obrera". Enfatizó que "si no hay acuerdo con las Fuerzas Armadas, por más mecanismos institucionales que se imaginen no habrá estabilidad política".

Descartó el doctor **Frondizi**, en otro pasaeje del reportaje, "toda posiblidad de constituir un pan radicalismo". Y manifestó al respecto: "El Movimiento de Integración y Desarrollo es ahora un partido con vida propia, a que muchos han llegado directamente, sin pasar por el viejo tronco radical". Afirmó, ante otra pregunta, que valora "la iniciativa del radicalismo" para concretar la convocatoria multipartidaria, ya que "supone un método para buscar soluciones fueran de los marcos partidarios, en el cual los desarrollistas fuimos pioneros". Agregó que "la multipartidaria es una iniciativa muy valiosa, por que constituye un ámbito muy relevante para buscar un acuerdo básico entre todos los sectores".

## LA CAMARA ESTUDIARA SU LEGITIMIDAD

La condena de siete años de prisión impuesta a la ex presidenta María Estela Martínez de Perón en el proceso que se le siguió por irregularidades en la Cruzada de Solidaridad fue apelada ante la Corte Suprema de Justicia de la Nación por sus defensores, lo mismo que las sentencias condenatorias que alcanzan a los otros involucrados en las actuaciones, como Norma López Rega, Duilio Brunello y Celestino Rodríguez.

La Sala II de la Cámara Federal dispuso elevar a la Corte las actuaciones instruidas para que ese alto tribunal se pronuncie sobre la legitimidad de las condenas impuestas.

Como CRONICA informó ampliamente la ex presidenta María Estela Martínez de Perón fue condenada a ocho años de prisión por el juez Federal Norberto Angel Giletta, pero la Cámara —Sala II— redujo la pena a siete años, monto que posibilitó su excarcelación teniendo en cuenta el tiempo de detención que tenía cumplido.

A su vez el ex ministro de Economía Celestino Rodrigo fue condenado a cinco años de prisión por malversación de caudales equiparados a Públicos; Duilio Brunello obtuvo una rebaja en la pena en segunda instancia que se fijó en tres años y dos meses; en tanto que la hija de López Rega, obtuvo también una merma quedando la condena en dos años y dos meses.

Los abogados Italo Argentino Lúder, Manuel Arauz Castex y Angel Federico Robledo interpusieron recurso extraordinario contra esa condena por considerar que es arbitraria y sin sustento legal, lo mismo que los defensores de Brunello, doctor Juan Carlos Bustos, y de Norma López Rega, el doctor Luis R. Longui.

El fiscal de la Cámara doctor Francisco P. Laplaza hizo lugar al recurso para que fuera la cuestión a debatirse en la Corte, conforme a los artículos 257 del código de Procedimiento y 14 y 15 de la ley 48, sobre Recurso Extraordinario.

La Corte ahora deberá realizar una revisión del proceso y puede modificar criterios de punición e incluso disponer se dicten nuevos fallos, si advierte que la actuación presenta falencias.

## DIP EN DEFENSA DE MULTIPARTIDARIA Y LAS INSTITUCIONES

El doctor Ricardo Balbín fue el inspirador de la convocatoria multipartidaria, pero ella tiene impulso propio y se va realimentando sobre la marcha, ya que es una convocatoria a favor de los argentinos y no contra nadie, que incluye a los propios militares". Tal lo afirmado por **Martín Dip**.

El secretario general de la Federación Demócrata Cristiana, señaló que "sería una irresponsabilidad total" que se llame a elecciones de inmediato, pero indicó que "no hay que confundir esto con la institucionalización". Indicó, al hablar de la reactivación y renovación de los partidos, que "si fuera necesario sacrificar a toda una dirigencia política que viene desde el pasado, estamos dispuestos, si eso signfica abrir el cauce a quienes quieren participar desde las nuevas generaciones".

También fue reporteado el doctor **José Antonio Romero Feris**, dirigente del Partido Autonomista de Corrientes y asesor político del presidente de la Nación, quien manifestó que "se va a flexibilizar la suspensión de actividades políticas", y que "la ley se va a adecuar a la realidad, ya que esa realidad nos indica que todos los dirigentes están haciendo política".

## Justicialismo Está Unido Frente al Enemigo Común, Manifestó Antún

CORDOBA, 15 (De nuestro corresponsal).— "El peronismo no hará componendas con nadie y frente al enemigo común, el partido está unido". Estos conceptos pertenecen a los dirigentes justicialistas Raúl Bercovich Rodríguez y Julio Antún y fueron expuestos en el transcurso de un acto de homenaje a Andrés Foresto.

Los mencionados dirigentes fueron los únicos oradores y en la ocasión, el doctor Julio Antún, dijo: "Frente al enemigo común que está azotando al pueblo, unidos debemos bregar por la pronta recuperación institucional del país".

Por su parte, el doctor Raúl Bercovich Rodríguez señaló que quería "en primer término, hacer un llamado de atención, no solo a los peronistas, dijo, sino a todos los argentinos para que sepan nuevamente evaluar la presencia del ingeniero Alsogaray", y luego exhortó a lograr, la unidad y disciplina de la masa de afiliados al justicialismo.

● **MODELO ARGENTINO**

Pasado mañana a las 19.30 en el Círculo Social "Santa María del Buen Ayre", Echeverría 3045, disertará el ex ministro peronista, Miguel Unamuno sobre el tema: "Contubernio y concordancia en la década infame, apuntes para la historia política argentina". De esta manera quedará inaugurado el ciclo de conferencias sobre "Bases del modelo argentino para el proyecto nacional" que auspicia dicho círculo.

El próximo disertante será, el doctor Italo Luder y posteriormente, entre otros, Daniel Adrogué, José María Castiñeira de Dios, Ernesto y Corvalán Nanclares.

## PERONISTAS Y RADICALES, EN UN SEMINARIO QUE HACEN YANQUIS

WASHINGTON, 15 (EFE).— Representantes de las dos corrientes políticas mayoritarias de Argentina, peronistas y radicales, coincidieron en señalar la necesidad de retornar al estado de derecho en el país del Plata.

En el transcurso de un seminario que se inició en la "American University" de Washington, organizado por el "Washington Center for Latin American Studies" (un consorcio de universidades del área metropolitana de Washington), se discutió entre los representantes argentinos y profesores norteamericanos el futuro inmediato de Argentina.

"Esta es la primera delegación oficial del peronismo que sale del país, desde 1976", señaló a EFE uno de sus integrantes el abogado Carlos Corach.

Los economistas Antonio Cafiero, Roberto Lavagna y Alberto Iribarne son los otros políticos peronistas que participan en el seminario y, en representación del radicalismo participan Jorge Roulet, asesor de Raúl Alfonsín, líder de una de las corrientes de la Unión Cívica Radical (UCR), y el economista Roque Carranza.

Corach dijo a EFE que durante la reunión, que se realizó a puertas cerradas, ambas corrientes políticas argentinas habían expresado la necesidad de encontrar puntos de contacto entre las fuerzas civiles, para "asegurar" la permanencia, una vez logrado, del estado de derecho.

En el transucrso de la semana, que será lo que dure el seminario, se abordará también la situación económica argentina.

Sobre este último tema, voceros allegados al seminario, observaron que se pondría énfasis en la necesidad de reactivar el aparato productivo, ya que la crisis está determinada —dijeron— por la política antiindustrialista.

## Renunció el Secretario de Educación de Municipalidad

El intendente metropolitano, brigadier (R) Osvaldo Cacciatore, aceptó la renuncia del secretario de Educación, vicecomodoro (R) Enrique José Sanzo. No se conocen los motivos que originaron la dimisión, como tampoco el día que ésta fue aceptada.

● **MEJORA CASTRO MADERO**

Presentó "mejoría" en la afección coronaria que padece, el titular de la Comisión Nacional de Energía Atómica, vicealmirante Carlos Castro Madero, pese a lo cual rige la absoluta prohibición de visitas.

El funcionario se encuentra internado en el sanatorio Güemes desde el pasado martes en que debió ser atendido al sufrir un desvanecimiento.

Afortunadamente, los últimos partes médicos indican que **la recuperación es evidente.**

## JUBILACION: DESMIENTEN MODIFICACION DE LA EDAD

El subsecretario de Estado de Seguridad Social, doctor Santiago de Estrada afirmó esta mañana que no existe ningún estudio tendiente a modificar las edades requeridas para acceder a los beneficios de la jubilación.

El funcionario desestimó así las versiones sobre presuntos aumentos en las edades jubilatorias, agregando que "resulta más beneficioso para el sistema previsional incentivar en todo lo posible a los activos para que demoren su ingreso a la jubilación".

Un matutino publicó hoy la información sobre la eventual elevación de aquellos topes, lo cual motivó un comunicado oficial del Ministerio de Acción Social desmintiendo la versión.

"El comunicado oficial, agregó De Estrada, es lo suficientemente claro y no deja margen de duda sobre este delicado tema.

Asimismo y en relación con el pago de los haberes jubilatorios agregó "que todos los jubilados y pensionados pueden estar absolutamente tranquilos en ese sentido ya que de ninguna manera peligra el pago de esas prestaciones,

## ATENTAN CONTRA GENERAL YANQUI

### Alemania: Comando Terrorista Quiso Matarlo a Bazucazos

**HEIDELBERG, Alemania Occidental,** 15 (UPI).— El comandante general del ejército norteamericano en Europa fue atacado esta mañana con armas livianas y una granada antitanque por terroristas no identificados cuando se dirigía a su trabajo, pero resultó ileso.

El Mercedes Benz blindado del general Frederick J. Kroesen fue atacado cuando se detuvo en una intersección a la vera de un bosque vecino a esta ciudad. La escolta de la policía militar estadounidense que custodiaba al militar echó pie a tierra armas en mano, pero los atacantes lograron huir.

"No sé si los policías militares dispararon o no", declaró luego Kroesen en conferencia de prensa.

El de hoy fue el cuarto ataque contra estadounidenses en dos semanas en Alemania Occidental, donde cobra fuerza una campaña contra las armas nucleares y las bombas de neutrones. La campaña recrudeció con la llegada del Secretario de Estado norteamericano, el general Alexander Haig.

Las autoridades alemanas que investigan el ataque dijeron contar "con razones concretas para creer que una bazuca antitanque lanzada contra Kroesen era de origen soviético".

El general, de 58 años, su esposa y su asistente, viajaban en el automóvil atacado a las 7.20 de la mañana en una carretera de dos manos por la cual se dirigía de su hogar a su despacho.

En la conferencia de prensa, Kroesen dijo que su esposa estaba muy bien y agregó: "pero yo no oigo muy bien".

"No sé quién fue responsable", dijo. "Sé que hay un grupo que nos ha declarado la guerra y empiezo a creerles... están haciendo mi trabajo un poco menos divertido".

Agregó luego que se refería a la fracción del ejército rojo, también conocida como la banda Baader - Meinhof, que se responsabilizó por el atentado que el 31 de agosto hirió a un brigadier general norteamericano y a otras 14 personas en la base Ramstein de la Fuerza Aérea de Estados Unidos.

Al relatar el ataque, Kroesen dijo que oyó una explosión a sus espaldas cuando la granada alcanzó al auto blindado.

El general, que había estado leyendo documentos militares, agregó: "Miré si todos teníamos nuestros brazos y piernas y vi que mi esposa y los demás estaban bien."

## REUNION EN ECONOMIA POR EL SEGURO DE CAMBIO

# KHÜL VA POR OTRO SALVAVIDAS

Para hoy está prevista la visita del ministro de Industria y Minería, ingeniero Guillermo Kühl, al Palacio de Hacienda, donde se entrevistará con el subsecretario de Finanzas, licenciado Hugo Lamónica, para tratar con carácter prioritario el tema del seguro de cambio. Sobre el particular, existe una notoria "reticencia" de parte de la cartera económica, según lo destacan observadores, y por lo tanto la misión de Kühl consistiría en persuadir a los funcionarios de Economía, Hacienda y Finanzas, de la viabilidad del mencionado recurso, considerado desde hace tiempo por la Unión Industrial Argentina como el más apropiado para instrumentar la deuda externa contraída por las empresas de nuestro medio.

Como segundo punto del temario a considerar hoy por Kühl en su reunión con Lamónica, figuraría la fecha de implementación de la medida señalada, la cual según estimaciones autorizadas sería objeto de un exhaustivo tratamiento de parte de todo el gabinete económico.

### ● DEUDA EXTERNA

Sustancialmente, el tema del seguro de cambio que hoy tratará en su reunión con el subsecretario de Finanzas, fue expuesto ayer por el ministro Guillermo Kühl en una conferencia de prensa ofrecida al término de su reunión con la junta directiva de la Unión Industrial Argentina, a cuya sede concurrió invitado por el titular de la entidad, Jaques Hirsch.

En la oportunidad, el ingeniero Kühl manifestó que la deuda externa de las empresas argentinas sería encarada no con refinanciaciones, "sino con algún tipo de seguro de cambio", advirtiendo que los ministerios de Economía, Industria, Comercio y el Banco Central de la República, tratan de compatibilizar un programa monetario para evitar "efectos no deseados". También subrayó Kühl que en torno a este punto "no existen divergencias ni enfrentamientos".

Agregó el titular de Industria y Minería que el seguro de cambio sería destinado a las deudas contraídas en moneda extranjera antes del 30 de abril último; advirtió, también que la medida de referencia sería viable "siempre y cuando las empresas refinancien la cancelación de las deudas en divisa extranjera para más adelante".

Pasando al tema de las exportaciones, Kühl precisó que es necesario hacer "un esfuerzo" para impulsarlas, ya que las mismas "producen reactivación sin efectos inflacionarios".

Tras destacar que "no hay divergencias en el equipo económico en cuanto a los objetivos y en cuanto al extremo cuidado puesto en la cuestión monetaria", observó que las tasas de interés había sido otro de los temas tratados con los directivos de la UIA. Al respecto Kühl manifestó que los hechos "hablan por sí mismos", ya que "las tasas están bajando". No obstante, señaló, la necesidad de que las tasas de interés bajen hasta niveles compatibles con las posibilidades de los sectores productivos, "es una preocupación del presidente de la Nación y de todos los funcionarios".

# OTRO SACUDON

## Serían Terribles, Aumentos de Nafta

Una reunión oficial mantenida ayer por los titulares de tres empresas del área energética puso en peligro a los consumidores de combustibles, puesto que en la misma se trató el programa de reajustes tarifarios hasta fin de año, coincidiéndose que esos aumentos dependerán de la situación de YPF, una empresa que, como todos saben, es harto deficitaria.

El intercambio de opiniones de los presidentes de Yacimientos Petrolíferos Fiscales, general (RE) Carlos Suárez Mason; de Gas del Estado, ingeniero Sergio Martini, y de Yacimientos Carboníferos Fiscales, general (RE) Haroldo Pomar, se realizó en el despacho del secretario de Combustibles, ingeniero Guillermo Wallbrecher, quien también participó de la reunión.

Tras analizarse la situación de YPF, de acuerdo con lo informado, se llegó a la conclusión de que "será necesario mantener un ritmo de incrementos tarifarios que supere al de los precios, como única manera de afrontar los problemas patrimoniales de las empresas energéticas estatales".

Se consideró también la marcha del gasoducto centro-oeste, cuyos trabajos deben concluirse antes de fin de año y que actualmente ostentan una más que harto considerable demora.

Con relación a Yacimientos Carboníferos Fiscales se trató la aplicación del préstamo de 300 millones otorgados por el Banco Interamericano de Desarrollo (BID), parte del cual se utilizaría para incrementar la producción carbonífera con el fin de ser utilizada en la generación térmica de electricidad.

Por último se revisaron las próximas obligaciones de las empresas energéticas estatales, las cuales provienen de préstamos recibidos tanto del mercado financiero interno como del exterior del país.

## JUEZ ALARMADO POR ACCIDENTES

Con el propósito de prevenir la cantidad cada vez más alarmante de accidentes de tránsito que se registran en las calles de la ciudad y especialmente en las rutas, el juez correccional Roberto J. Calandra ofició al ministro de Educación Juan Carlos Burundarena, estudie la posibilidad de incluir como materia de estudios "la educación vial".

El magistrado dijo que el pedido obedece a la necesidad de prevenir la producción de accidentes.

El juez dijo que debe habituarse a los educandos a la observancia espontánea de las normas que regulan el tránsito, a fin de que los vehículos automotores, se conviertan en factores de progreso y no de destrucción.

# FALTA DINERO

## Causa de la Deserción Escolar

MENDOZA, 15 (De nuestro corresponsal).— En su segunda visita oficial a esta ciudad, el ministro de Cultura y Educación, ingeniero Carlos Burundarena, declaró que "recién en cinco años podremos decir si la gran campaña nacional contra la deserción escolar ha tenido resultados positivos o no" y que "es muy difícil luchar contra eso en las actuales condiciones. Primero hay que solucionar el problema económico —enfatizó—, para luego arreglar lo de la no concurrencia a clase de los niños".

Esas palabras suyas fueron oídas poco después de arribar a la estación aérea "El Plumerillo'.

Antes de iniciar las actividades previstas en este viaje, invitado por las autoridades mendocinas para la inauguración del jardín de infantes de la Escuela Normal Superior "República de Chile", de la Escuela Nacional Normal Superior "General Toribio de Luzuriaga", de la Escuela Nacional de Comercio y Bachillerato "Teniente General Pedro Eugenio Aramburu" y de la Escuela "Maximiliano Leiva" el ingeniero Burundarena destacó "la colaboración de todos los docentes en la primera fase de la lucha nacional contra la deserción escolar" y adelantó que "los rectores de las universidades de todo el país se reunirán a fin de este mes, para aclarar definitivamente las posibilidades de carreras intermedias para ser puestas en práctica en las grandes zonas industriales, tras un posterior contacto con autoridades de la industria y el comercio

### ● COMUNIDAD NACIONAL

Por otra parte, el subsecreario de Educación, Carlos Gil, dijo en la Capital Federal que "por existir 37.000 establecimientos educativos y una asistencia de 6.000.000 de estudiantes, que constituyen el 22 por ciento de la población total del país, la educación es un compromiso para la comunidad nacional".

# ALSOGARAY CONFIRMO SU APORTE

## *Plan Para Viola*

Alvaro Alsogaray admitió haber presentado al presidente de la Nación, teniente general Viola, un trabajo tendiente "a resolver la crisis presente y promover el desarrollo futuro, sobre la base de reformas fundamentales del sistema socioeconómico".

La aclaración fue formulada por Alsogaray tras la difusión periodística dada al referido documento, aunque el ex ministro de Economía advirtió que la versión publicada "constituye solo una síntesis" y que "las medidas esenciales no están expuestas de una manera explícita, y ninguna proposición debe ser tomada fuera de contexto".

En una nota dada al periodismo, Alsogaray manifestó que lo publicado por algunos medios de prensa —entre ellos CRONICA— "es efectivamente un resumen parcial de un trabajo elaborado durante los últimos meses con vistas a resolver la crisis presente y promover el desarrollo futuro sobre la base de reformas fundamentales del sistema socioeconómico".

"Ignoro cómo trascendió ese documento —afirma— ya que solo cinco personas lo conocían, y me es difícil establecer quién más pudo tener acceso a él y facilitar su publicación".

Seguidamente expresa que lo divulgado es solo una síntesis, y que "las medidas esenciales no están expuestas de una manera explícita, y ninguna proposición debe ser tomada fuera de contexto, y sobre todo sin conocer la trama no escrita del plan".

Afirma que "no era mi propósito someterlo a debate público" y que el documento suscitará críticas y rechazos, prometiendo "recoger las primeras cuando sean constructivas" y advirtiendo que "no discutiré nada".

"Desearía, eso sí —añade— que los divulgadores y comentaristas no hagan de este intento de contribuir a un necesario esclarecimiento nacional un motivo de intriga, ni vean en él intereses políticos o personales".

Alsogaray expresa en su nota que el plan "no abre juicio sobre las políticas actuales".

## DESTROZAN 3 MICROS

RIO DE JANEIRO, 15 (ANSA).— Un saldo de tres ómnibus destrozados y un automóvil incendiado, aparte de vidrios rotos y otros daños, produjo el ataque furioso de una multitud contra la sede de una empresa de ómnibus.

El propietario del automóvil incendiado, Belarmino Pereira Da Silva, es el dueño de la firma de ómnibus, y debió huir para no ser linchado por la multitud.


MINISTERIO DE JUSTICIA

DIRECCION NACIONAL DE LOS REGISTROS NACIONALES DE LA PROPIEDAD DEL AUTOMOTOR Y DE CREDITOS PRENDARIOS

Se lleva a conocimiento de los titulares de automotores cuyo dominio esté comprendido entre los números **C-748281** hasta el **C-798275** y desde el número **C-910001** al **C-919213**, que hasta el 30 de setiembre de 1981 podrán retirar su placa identificatoria en la calle **Oro Nº 2774** - Capital Federal, en el horario de 8 a 13, vencido este plazo, la Dirección Nacional dispondrá el ulterior destino de las que no fueron retiradas.



MOTOS
SIN ANTICIPO 0 KM.
TODO EN CUOTAS
GILERA 215 GT • HONDA
DESDE $ 230.000 MENSUALES
RIVADAVIA 11.818 - 1º Piso
(2 cdras Est Liniers)



OFERTAS INCREIBLES
que son reales
PAGAMOS $ 300.000
(en canje) por un TV color

| | CONTADO |
|---|---|
| TV color KÖRTING 20'' (51 cms) C/R | $ 6.290.000 |
| TV color KÖRTING 26'' (66 cms) digital | $ 5.290.000 |
| TV color KÖRTING 16'' (42 cms) digital | $ 4.390.000 |
| TV color KÖRTING 22'' (56 cms) digital | $ 4.890.000 |
| TV color KÖRTING 22'' (56 cms) C/R | $ 6.890.000 |
| TV color HITACHI 16'' (42 cms) digital | $ 3.590.000 |
| TV color MITSUBISHI 20'' (51 cms) C/R | $ 5.490.000 |
| TV color MITSUBISHI 14'' (36 cms) C/R | $ 4.290.000 |
| TV blanco y negro HITACHI 14'' (36 cms) | $ 990.000 |
| TV blanco y negro HITACHI 12'' (30 cms) | $ 899.000 |
| Lavarropas KACEMASTER Mod. 756 s/aut. | $ 1.590.000 |
| Lavarropas DREAN Mod. 527 s/aut. | $ 2.290.000 |
| Cocina ARTHUR MARTIN M. 315 ARTHY 3 hor. | $ 699.000 |
| Cocina ORBIS Mod. 834 4 hor. c/visor-parrilla | $ 1.620.000 |
| Heladera MARSHALL 9 ½ pies | $ 1.590.000 |
| Calefón ORBIS 12 litros | $ 815.000 |
| Secarropas ESKABE | $ 639.000 |
| Purificador SPAR Mod. 250 | $ 649.000 |
| Termotanque SEÑORIAL 75 litros | $ 799.000 |
| Secarropas SIEMENS | $ 699.000 |
| Estufa ESKABE 3.000 Calorias | $ 649.000 |
| Radiograb. RANDIX Doble cassettera estereo | $ 1.390.000 |
| Centro Musical HITACHI 40 W. | $ 2.590.000 |

AMPLIO STOCK EN TV COLOR
TELEFUNKEN - PHILCO - SABA - ITT - ZENITH - NOBLEX
JVC - TOSHIBA - GRUNDIG - ETC.
IVA INCLUIDO - PRECIOS ESPECIALES A COMERCIANTES Y REVENDEDORES

MINTRONE S.R. Hogar
ENTRE RIOS 735 • 37-7208/9819
ENTRE RIOS 1001/1009 • 23-8218

# FRACASA MOVILIZACION DE SMATA

## ● División Entre Trabajadores Mecánicos
## ● En el Interior no Acatan a Rodríguez

La situación del gremio mecánico entró en una etapa de disensos internos, precisamente en el día en que debía comenzar a aplicarse el plan de movilización activa dispuesto por el Movimiento Nacional de Unidad Automotriz Lista Verde, liderado por el último secretario general del SMATA, José Rodríguez.

Dicho plan contemplaba la realización durante la jornada de hoy de asambleas obreras en los principales establecimientos automotrices, en las cuales se analizaría la metodología "para poner en plena marcha" las fábricas "que cierran sus puertas", entre las que se señalaba a Fiat (Grandes Motores Diésel), Ford Motor Argentina y Sevel (planta Peugeot, de Berazategui).

En las últimas horas de anoche voceros de la seccional Rosario del SMATA indicaron que "existen 34 seccionales del gremio del interior del país que no apoyan la resolución tomada por la Lista Verde".

En la seccional Morón se informó a CRONICA esta mañana no tener conocimiento de "ninguna reunión en las fábricas", y voceros sindicales de San Justo declararon que "no hay preparada ninguna asamblea; tenemos a todos los obreros suspendidos, ¿quién va a hacer una asamblea?"

### ● ESCISION INTERNA

Cabe recordar que recientemente delegados internos de varios establecimientos automotrices se reunieron constituyendo una "Comisión de Enlace" con la dirección del ex secretario adjunto del SMATA, Luis Angel Mercado, y emitiendo un comunicado de severa crítica a la conducción de José Rodríguez.

Hoy los trabajadores de la fábrica Peugeot de Berazategui, dieron a publicidad una nota expresando su "satisfacción y aprobación por la decisión del compañero Luis Angel Mercado de reingresar al gremio", y comprometiendo "total apoyo a su gestión futura".

"Ahora sí abrigamos la esperanza —afirman— de que otros hombres, con mayor o menor capacidad pero con igual predisposición, se sumen al esfuerzo de trabajar para darle a nuestro gremio la fuerza y la dinámica que lo caracterizaron en el pasado, así como también bregar en pos del bien común de los trabajadores mecánicos".

### ● CAMBIO DE CONDUCCION

Al mismo tiempo, los trabajadores de Peugeot dieron cuenta de que ayer "Luis Angel Mercado se hizo cargo de la conducción del gremio", dando como un hecho el desplazamiento de Rodríguez cuyo plan de movilización activa es considerado "ficticio" y, por lo tanto, no acatable.

La nota difundida recuerda que el 5 del corriente se realizó un plenario de comisiones internas en el que se resolvió apoyar a Mercado, tras analizarse "la situación en el gremio y en el movimiento obrero, y la situación del país y de la industria automotriz", y finaliza expresando su seguridad de que el nuevo dirigente "no escatimará esfuerzo en pro del derecho de los trabajadores y en la defensa de las fuentes de trabajo".

### ● NO EN CORDOBA

CORDOBA, 15 (De nuestro corresponsal).—La seccional local de SMATA decidió no acatar el denominado "plan de acción directa" que dispuso la sede central de ese organismo ante la crítica situación que padece el sector, sin consultarse a las seccionales del gremio en el interior del país".

# MADRES DE DESAPARECIDOS RECLAMAN REUNION A VIOLA

Cinco mujeres, familiares de desaparecidos se hicieron presentes acompañadas por un funcionario de seguridad en la mesa de entradas de Casa de Gobierno.

Allí reiteraron su pedido de audiencia al Presidente de la Nación y entregaron el memorial semanal sobre los problemas que las afectan.

Estuvieron aguardando atención por espacio de media hora, mientras repetían: "¿Cómo es posible que el presidente reciba a Maradona y a Minguito y no a nosotras que debemos tratar un problema más grave?"

Más tarde se les indicó que dejaran en la mesa la nota que deseaban enviar a las autoridades, a pesar de que las madres exigían que se les comunicara quién iba a ser el destinatario de la nota. Un funcionario que se identificó como de seguridad actuó como contemporizador de la situación. Las mujeres se retiraron satisfechas.

# ¡QUE ALIVIO! DICEN QUE SE ACABA LA OLA DE FRIO

Una nueva jornada rigurosamente fría y acompañada de lluvias en varios puntos del país es la de hoy, cuando solo faltan seis días para el comienzo de la primavera. No obstante, el Servicio Meteorológico Nacional informó que la "ola" de frío que nos viene azotando desde el viernes último, mañana comenzaría a ceder para dar paso a temperaturas más acordes con la época.

Ya hoy, a pesar de que los porteños siguen sin ver el sol y aún se sirven de la ropa de abrigo que habían rellenado de naftalina unos pocos días atrás, la columna mercurial ascendió respecto de los registros de la víspera. La sensación térmica más baja pronosticada para hoy es de 6 grado bajo cero, lo cual representa un "tibio" progreso respecto de las sensaciones congelantes que padecimos los últimos días, se informó.

La masa de aire frío que nos cambió la indumentaria de manera abrupta se ha comenzado a desplazar hacia el norte, luego de haberse emplazado en la región patagónica. Mañana —según se prevé—, la temperatura experimentará un leve ascenso, el cual podría consolidarse paulatinamente los próximos días, hasta alcanzar los niveles acordes con esta época del año. Todo hace suponer, entonces, que el 21 tal vez haya "pic - nics", y se pueda ver la pelusita en los antebrazos de las muchachas, en un gratificante anticipo de la sensualidad estival.

### ● SEQUIAS

Paradójicamente, una vasta zona del territorio bonaerense no ha sufrido las precipitaciones que asolaron la Capital Federal y Gran Buenos Aires, lo cual lejos de ser motivo de felicidad, ha servido para aumentar la angustia por las sequías. También en Córdoba y La Pampa, la falta de lluvias de consideración plantean serios problemas a la agricultura desde hace meses.

Las zonas de General Alvear, Balcarce y Tandil, en la provincia de Buenos Aires, padecen sequía y la falta de humedad en los campos ha empezado a preocupar a sus responsables. En tales condiciones, las bajas temperaturas registradas los últimos días, han perjudicado aún más las posibilidades de los cultivos de estación, especialmente aquellos destinados a la cosecha gruesa.

# 'DE UNA VEZ POR TODAS, HAY QUE FRENAR PRECIOS'

En declaraciones periodísticas el ex titular del bloque de diputados radicales Antonio Trócoli opinó ayer que "no tiene mayor sentido dejar sin efecto la indexación, ya que ésta no es sino un termómetro de la economía. Más importante sería —agregó— lograr éxito en la desaceleración de las tasas de crecimiento de los precios".

"Esa desaceleración —puntualizó— se obtiene con un plan global económico".

Al respecto, recordó el reciente documento de su partido sobre economía, redactado al término de un congreso "en el que participaron alrededor de 300 delegados".

También estimó que "es imprescindible mejorar la calidad de las erogaciones, llevando adelante nada más que las obras de alta prioridad".

"Es necesario —agregó— que exista una conducta muy rigurosa en los funcionarios públicos y que no se produzcan desviaciones de las pautas proyectadas. El standard de vida, la posiblidad potencial normal de consumo, fuera de coyunturas especiales como la que ahora se atraviesa, son muy superiores en la Capital Federal ".

También hizo notar que "tenemos un mercado potencial del cual tradicionalmente solo se explota su tercera parte. Por ello no puede admitirse la tesis liberal de dejar todo absolutamente librado a las leyes del mercado, asignando al Estado el rol de una compañía de seguros".

Por último, dijo: "El Estado empresario debe ser también evitado, circunscribiendo su labor a áreas de seguridad nacional y obligando al sector privado a promover con iniciativas lo que no funciona adecuadamente".

# YA COMENZO EL DRAMA EN LA FORD: DESDE HOY, ADELANTAN 'VACACIONES'

La realización de asambleas de obreros, según lo programado en el plan de movilización activa dispuesto por la Agrupación Nacional de Unidad Automotriz del Sindicato de Mecánicos (SMATA), no pudo cumplimentarse en la planta fabril de Ford Motors Argentina, en General Pacheco, en razón de que no hay ningún operario trabajando.

La empresa otorgó a partir de ayer el período de vacaciones adelantadas a todo su personal vinculado con la actividad productiva, como consecuencia de la retracción observada en las ventas.

La medida, que se extenderá hasta fin de mes, comprende a los 4.000 obreros de la planta de General Pacheco, y a los 1.500 ocupados en la subsidiaria Transax, en Córdoba.

Según lo anunciara la Ford a principios del corriente mes, la disposición se adoptó "para hacer frente al momento crítico que atraviesa la industria automotriz, como medida de emergencia que le permita superar la situación y no comprometer a la continuidad de la fuente de trabajo".

La firma ha estructurado un drástico plan de reducción de la producción, llevándola "a niveles acordes con la actual situación del mercado", y desde meses atrás ha derivado a parte de su personal en tareas de mantenimiento de escuelas y hospitales, según un programa de acción comunitaria.

Pese a las reiteradas desmentidas empresarias, en medios gremiales del SMATA circula la insistente versión de que Ford Motors habría decidido su próximo retiro del país.

# SE INVESTIGA LA AUTENTICIDAD DEL TESTAMENTO DE MILLONARIA PORTEÑA

El juez civil Fernando Posse Saguier interviene en una sucesión de una rica dama porteña, pero peritos calígrafos tiene ahora a su cargo establecer la legitimidad de un testamento ológrafo cuya autenticidad no aparece muy clara.

Por ese testamento se legan entre otros bienes unas 300 hectáreas de campos en la provincia de Buenos Aires a un nietito de la dama porteña que nació con una enfermedad irreversible.

El juez Posse Saguier interviene en la sucesión de doña Justa Esther Dose de Zemborain, fallecida el 18 de febrero de 1978, propietaria de campos y quintas en la provincia de Buenos Aires y con numerosos herederos.

La mujer solo podía disponer en lo que se conoce como legítima, la quinta parte de la herencia pero al abrirse la sucesión no había testamento. Posteriormente el escribano Luis M. Aldao Unzué presentó en el juicio dos testamentos ológrafos atribuidos a la dama porteña, que según dijo llegaron a su poder de diversa forma, el último mediante una pieza certificada del correo.

Uno de los testamentos tiene fecha el 6 de mayo de 1970 y el otro el 20 de julio de 1977.

Los herederos de la millonaria dama se presentaron al juez y dijeron que debían realizarse las pericias caligráficas para establecer si los testamentos eran verdaderos. Según los escritos, la rica mujer lega más de la quinta parte a un nieto que nació enfermo, aunque en el testamento de 1970 la porción disponible es mayor.

Hasta ahora se comprobó que el testamento de 1970 es auténtico, en tanto que el de 1977 presenta falencias que hacen dudar de su autenticidad.

No obstante ello los herederos están de acuerdo en que se beneficie al nieto en cuestión con la quinta parte que corresponde entre otros bienes con 300 hectáreas de campos en el Gran Buenos Aires.

Mientras tanto el juicio sigue y los peritos formulan sus observaciones, algunas discutibles para otros peritos.

# ANALISIS DE LA SITUACION DEL PERIODISMO

La Asociación de Entidades Periodísticas Argentinas (ADEPA) realizará desde pasado mañana en Santa Fe su asamblea anual para estudiar la "particular situación de la prensa argentina a través del dictamen de la comisión de libertad de prensa", entre otros temas, según se informó.

Mañana el consejo ejecutivo de ADEPA realizará una reunión previa y por la noche todos los miembros de la entidad serán agasajados con una cena por las autoridades municipales de Santa Fe.

El jueves a las 9 se reunirá la junta de directores y dos horas después se iniciará la asamblea, con un informe de la presidencia, otro de la tesorería y la consideración de la memoria, el balance y el inventario general y cuenta de gastos y recursos.

Por la tarde, el departamento técnico de ADEPA brindará una conferencia sobre el tema "El diario de la mañana y las comunicaciones" y por la noche los miembros de la entidad serán agasajados por el gobernador de Santa Fe.

BUSCADOS
BUSCAMOS 1000 PERSONAS QUE DESEEN OBTENER BECAS PARA CAPACITARSE EN SOLO 3 MESES
PLOMERIA • GAS • REFRIGERACION • INST. ELECTRICAS • MECANICA AUTOMOTRIZ • ELECTRICIDAD DEL AUTOMOVIL • SOLDADURA y muchos más (títulos no oficiales).
Informes en: CABALLITO: Yerbal 133; LINIERS: R.L. Falcón 7115; SAN MARTIN: Belgrano 3376; SAN FERNANDO: Constitución 33; SAN MIGUEL: Zuviría 1650; SAN JUSTO: H. Yrigoyen 2589; BOULOGNE: Av. Rolón 2165; LANUS: H. Yrigoyen 4155; LUJAN: San Martín 1057; LA PLATA: Calle 3 Nº 763; MORON: Sarmiento 933; MERLO: Rivadavia 25728 PTE. SAAVEDRA Cabildo 3977; ZARATE: Pagola esq. Gral. Paz; ROSARIO: Tucumán 1220.
Por correo únicamente a YERBAL 133 (1405) Bs. As.
ESCUELAS LEICESTER

CONFITERIA
SAN FRANCISCO
100 SIMPLES $ 38.000
100 TRIPLES $ 46.000
1 K. MASAS $ 30.000
SERVICIO DE LUNCH P/100
$ 1.800.000-Facilid.s/anticip.
TELLIER 70
½ CUADRA RIVADAVIA
641-1500

# LOS OBREROS SE DERRUMBAN

## Hay 300.000 Desocupados en la Construcción; Obras Paradas

Empresarios de la construcción alertaron sobre la inminente "bancarrota" y "la total paralización" de la actividad, describiendo un crítico cuadro de situación con más de 300.000 trabajadores parados y el cese de toda actividad en el 80% de las obras iniciadas.

Miembros de la Cámara Argentina de la Construcción reclamaron del gobierno la adopción de "urgentes medidas" y "cambios en las políticas implementadas".

● **DEPRESION**

Uno de los empresarios que se refirió a la situación, fue el señor Carmelo Frasca, presidente de la filial Mendoza de la Cámara Argentina de la Construcción, quien reveló que la desocupación en esa actividad asciende en el país "a más de 300.000 trabajadores", y que la tendencia es hacia el empeoramiento.

Frasca afirmó que "la depresión sigue siendo la característica del sector" y señaló que "la paralización en la construcción de viviendas ha llegado ya a un 80% en todo el país".

"No vemos posibilidades concretas de revertir este proceso en lo inmediato", añadió.

El dirigente empresario manifestó no ser partidario de la adopción de medidas de fuerza o de exteriorización de protestas, pero enfatizó que es imprescindible modificar el cuadro actual.

Frasca expresó, en tal sentido, que "no se trata de solicitar cambios de hombres en los niveles de gobierno, sino reclama cambios en las políticas implementadas".

● **COSTO FINANCIERO**

Asimismo sostuvo que el progresivo incremento en los precios de los insumos se está dando de acuerdo con la curva inflacionaria, pero que el mayor inconveniente estaba centrado en el costo financiero.

Sobre la cuestión, precisó que en la construcción el costo financiero "es elevadísimo, llegando al 150% anual" y que "hay que tener en cuenta que en la actividad constructora inciden diversos insumos que no han parado en sus constantes aumentos, por ejemplo los combustibles, la energía eléctrica y los elementos básicos, como el cemento, hierros, ladrillos.

● **BANCARROTA**

SAN MIGUEL DE TUCUMAN, 15 (De nuestro corresponsal).— La Cámara Argentina de la Construcción, filial Tucumán, alertó sobre la posibilidad de que las empresas constructoras sufran la "bancarrota", sino llega "el oxígeno ante de que muera por asfixia".

En una declaración expresa que "hemos llegado a una situación límite.

# Protesta

## Paran Empresarios en Santa Fe

SANTA FE, 15 (De nuestro corresponsal).— Una jornada de "protesta y reclamos" tendrá lugar el próximo 24 de setiembre en esta provincia. Fue dispuesta por el empresariado, en "defensa del trabajo nacional", según lo da a conocer la declaración que tomara estado público en la víspera.

La medida fue adoptada en cumplimiento de lo resuelto por la asamblea que se cumplió el sábado último en la ciudad de Esperanza, en el norte santafecino, oportunidad en que se reunieron las uniones de comercio y la industria provincial.

En la declaración, se señala en primer término que "no se obtuvo, a nivel nacional, respuesta concreta alguna, con referencia al plan de emergencia propuesto".

Al reiterar el programa económico sostenido por las entidades, se señala la necesidad de "una amplia moratoria impositiva, previsional y bancaria, la desindexación de la economía y la derogación de la Ley de Entidades Financieras, para promover una baja en las tasas de interés. Asimismo solicitan "la protección de la industria nacional, reactivación del mercado interno y plena vigencia del estado de derecho.

Más adelante el comunicado recalca la preocupación empresarial porque "en la mayoría de los sectores oficiales responsables de la conducción económica del país, no se advierte una clara conciencia de la gravedad de la crisis y un obrar en consecuencia".

Agrega el documento que "vivimos la incertidumbre y la frustración, sin poder pensar en el futuro, en un país donde se desvanecen las posibilidades y donde los gobernantes no tienen la valentía de reconocer los errores cometidos en materia económica, primer paso, expresaron, para corregir el rumbo".

# REFUTAN A FUNEBREROS EN CORDOBA

CORDOBA, 15 (De nuestro corresponsal).— La Federación Argentina de Cooperativas Eléctricas dio a conocer un comunicado. Encierra una respuesta a la denuncia formulada por las empresas de los servicios fúnebres del interior de la provincia presentada ante la Comisión Nacional de Defensa de la Competencia y según la cual las cooperativas habrían incurrido en transgresión al art. 1° de la ley 22.263 sobre Defensa de la Competencia.

Sobre el particular la Federación expresa que de las 19 entidades denunciadas, algunas ni siquiera prestan servicios fúnebres, mientras que otras que sí lo prestan, "no han sido preocupación de los denunciantes". Agrega que "no existen en esa zona empresas de sepelios lo suficientemente rentables en tanto que en puntos como Morteros, las cooperativas debieron hacerse cargo de todos los servicios de sepelios".

Más adelante aclaran, "las cooperativas de éstas —las empresas— no pueden tener posiciones dentro del mercado de sepelios, ya que se trata, dice, de entidades sin fines de lucro, organizadas entre consumidores y fundadas en el esfuerzo propio y la ayuda mutua, prestando los servicios a los asociados, al costo".

Destacan en otra parte del comunicado, "sobre la ostensible avidez de lucro de las empresas de servicios fúnebres, que determinó a las cooperativas del interior, a brindar tales prestaciones para atemperar el impacto económico que significa la muerte de un familiar".

# Desaliento y Pesimismo en La Plata: Bajaron Ventas un 70%

LA PLATA, 15 (De nuestro corresponsal).— El informe que bimestralmente realiza el Instituto de Investigaciones Económicas de la Universidad Católica de esta capital, señala que el nivel general de ventas en julio último, decayó aquí un 70 por ciento en relación con lo registrado en julio de 1980.

El resultado del estudio de la UCALP destaca que la merma en las ventas, así como el notorio decaimiento en la producción industrial, constituye un síntoma inequívoco del cuadro recesivo por el que atraviesa la economía del país.

El sondeo del Instituto de Investigaciones Económicas se realizó en base a consultas en empresas comerciales, de servicios y en las industrias locales, especialmente la metalúrgica, farmacéutica, alimentaria y de la construcción. Un 85 por ciento de los encuestados por la UCAP reconoció que el nivel de demanda cayó entre un 15 y un 60 por ciento, observándose en algunos una merma del 70 por ciento. En esta situación netamente recesiva, se encuentran —según el sondeo— el 93 por ciento de las empresas del ramo metalúrgico, el 81 por ciento de los comercios, el 80 por ciento de los servicios y el 78 por ciento en la construcción.

● **DETERIORO**

En cuanto a los niveles de producción y compras, el informe de la UCALP señala que las mermas en estos rubros fueron de similar envergadura que en los anteriores, e inclusive en algunos casos, mayor. Desde el punto de vista ocupacional, el receso constatado por el sondeo determinó una disminución del 15 al 25 por ciento, mientras que las opiniones recogidas por los encuestadores acerca del futuro económico fueron marcadamente "pesimistas" y "poco alentadoras" en general. Asimismo, el informe consigna que la mayoría de los encuestados subrayaron como causas de las recesión económica el poco aliento con que cuenta la inversión productiva y la disminución de la productividad.

Discriminando algunos sectores, el informe de la UCALP destaca que en el rubro farmacéutico, por ejemplo, "se revirtió la tendencia favorable de los meses anteriores, verificándose una caída vertiginosa en julio".

# CINTURON ECOLOGICO "APRIETA" BOLSILLO POPULAR: OPOSICION

LA PLATA, 15 (De nuestro corresponsal).— Se deja percibir desde hace un tiempo un malestar generalizado en los municipios contemplados en lo dispuesto por la ley 9.111, relacionada con la incursión del Cinturón Ecológico Area Metropolitana Sociedad del Estado (CEAMSE) en el tratamiento sanitario de los desperdicios comunales. Para varios municipios de la provincia, los gastos derivados del enterramiento de los desperdicios en el denominado "cinturón ecológico", resultan excesivos y no parece haber una disposición favorable en tal sentido.

En medios vinculados a la municipalidad de esta capital, se tiene la impresión de que esa actitud retiscente de las comunas podría incidir de manera negativa en la prosecución de las obras del CEAMSE. El principal obstáculo lo constituye la necesidad de trasladar a los contribuyentes, de manera directa, los incrementos derivados del procesamiento sanitario de la basura, cuyos gastos se estiman en unos 700 millones de pesos mensuales. En tal sentido, las estimaciones realizadas últimamente destacan que sería necesaria una mengua en los proyectos oficiales sobre el tema. Además, una evaluación sobre la marcha del proyecto del Cinturón Ecológico había señalado que el CEAMSE tomaría injerencia en el asunto del tratamiento de los desperdicios recién a mediados de 1982, mientras que ahora se estima que los trabajo comenzarían a fines del año en curso.

En tal sentido, un vocero autorizado de la comuna plantense, recientemente observó que "no se trata de entablar una puja ni cuestionar los objetivos del CEAMSE, pero es preciso aclarar algunos aspectos para debido conocimiento de los contribuyentes".

CURSOS
ESCUELA "ALFA" RIVADAVIA 2206 - 3°
• MASAJISTA
• PEDICURIA
• COSMETOLOGIA
• MANICURA
• DEPILACION
• PROF. GIMNASIA
Tít. no oficial
• 47-6780 •

CUATRO PREMIOS PARA LA RADIO DE TODOS.

En las últimas semanas, RADIO RIVADAVIA ha sido honrada con cuatro importantes distinciones.

• **EL PREGONERO APPAISTA,** otorgado por APPA, en mérito a la función informativa que cumple la emisora.

• **EL PREMIO REVISTA SALIMOS 1981,** al programa LOS INTERPRETES.

• **EL PREMIO SANTA CLARA DE ASIS,** a la ORAL DEPORTIVA.

• **EL PREMIO ESTRELLAS,** de la revista AUDIENCIA, que resalta el aporte a la formación e información cultural de los oyentes.

Pero estos premios no son solamente nuestros. También le pertenecen a usted.
Porque usted es quien nos obliga a esforzarnos continuamente para ser cada vez mejores.
Y porque RIVADAVIA es la radio de todos.

# ARGENTINO ACUCHILLADO Y BALEADO EN ROMA: 'BOLETA' ENTRE NARCOTRAFICANTES

ROMA, 15 (ANSA).— Juan Carlos Hernández Sajurlie, argentino, 26 años, prontuariado en la policía italiana como traficante de drogas, murió anoche en Roma, tras haber sido herido con dos tiros de pistola en las piernas, luego agredido con un cuchillo que le provocó heridas en la oreja y finalmente atropellado por un auto.

El joven sufrió la agresión frente a un restaurante que estaba cerrado cerca del camino que lleva de la capital a Ostia. A pesar de las heridas, el argentino logró recorrer las decenas de metros que lo separaban de la carretera principal, donde lo atropelló un automóvil que le provocó la muerte.

Los investigadores están convencidos de que la agresión al sudamericano —que recién fue identificado esta mañana pues no tenía consigo ningún documento— se debe relacionar con un arreglo de cuentas en los ambientes del hampa.

Juan Carlos Hernández Sajurlie había sido arrestado el año pasado porque lo encontraron con algunas dosis de cocaína.

El joven delincuente argentino había llegado al país hace dos años, y rápidamente tomó contacto con los traficantes de drogas, recomendado por otros hampones de la especialidad a nivel internacional. Una fuente policial sostiene que Hernández-Sajurlie se había apoderado en una "mexicaneada" de un cargamento de cocaína.

# TRES NIÑOS CARBONIZADOS

## ● Quedaron Atrapados en Humilde Vivienda
## ● Marihuana en el Ropero: Dos Detenidos

COMODORO RIVADAVIA, 15 (De nuestro corresponsal).— Tres niños perdieron la vida carbonizados por las llamas, al quedar atrapados en el incendio de su modesta vivienda emplazada en la Ruta Nacional Nº 3, a 14 kilómetros de esta ciudad. Las pequeñas víctimas fueron identificadas como Daniel Américo Piccilini, de 8 años, y sus hermanos menores, Claudio Raúl, de 5, y Julio César, de 3. Los padres de las criaturas no se encontraban en la casa en el momento del siniestro, aproximadamente a la 1 de esta madrugada, y la vivienda, construida con materiales precarios, resultó totalmente destruida.

La policía, que tomó intervención en el trágico suceso, no ha determinado aún las causas del mismo, pero estima que los niños, que estaban durmiendo, no lograron despertar a tiempo para escapar de las llamas que se extendieron con extraordinaria rapidez, dada la combustibilidad de los materiales de la vivienda. Los cuerpos de las criaturas fueron rescatados totalmente carbonizados por los bomberos voluntarios.

● CONTRA EL VICIO

Mediante dos procedimientos realizados durante el transcurso de los últimos siete días, efectivos de la División Toxicomanía de la Policía de la provincia de Buenos Aires, detuvieron a siete adictos y traficantes de drogas. Todos están acusados de tenencia, uso y venta de alucinógenos y a disposición de los jueces actuantes, quienes dicataminarán en última instancia el grado de culpabilidad de cada uno de ellos.

● CAEN DOS

El primero de los procedimientos estuvo a cargo de cinco agentes y un oficial de la mencionada división, quienes detuvieron a Agustín Demetrio Tanquia, de 33 años, soltero, empleado, domiciliado en Iwanoski 909, Parque San Martín, en Merlo. Según los investigadores, le incautaron en el interior de uno de los cajones del ropero, semillas de marihuana y sustancia vegetal de la misma. En posteriores interrogatorios —señalan— Tauquia confesó que la usaba para el consumo propio, adquiriéndola a un tal "Conejo", de quien se sabe que se domicilia en El Palomar.

Otra comisión policial apresó a Néstor Antonio Calzado, 27, casado, comerciante, afincado en la calle Uriburu, kilómetro 30, de General Sarmiento, quien se dedicaba a fumar marihuana desde hace un año. Los efectivos —asegura la policía— le incautaron ocho cigarrillos del mencionado alucinógeno.

Los dos viciosos dijeron que sufrían apremios económicos pese a que trabajaban horas extras y "changueaban", debido a que tenían que pagar sumas de dinero para ellos prohibitivas cuando se desesperaban por conseguir cigarrillos. Agregaron que estaban endeudados y que habían perdido la amistad de muchos amigos debido a que no podían "bancarlos más", ya que frecuentemente les habían prestado dinero que no pudieron devolver.

● UNA BANDITA

Asimismo, en otra ocasión, varios hombres de la misma división policial realizaron un procedimiento en cuyo transcurso detuvieron a Claudio Stasinsky, de 23 años, comerciante, domiciliado en Agüero 707; Alejandra Pablo, de 19, empleada, en Lavalle 3947, planta baja, dpto. D; Enrique Ferreyra (a) "Quique", de 28, casado, electricista, en Ecuador 1250, de la Capital Federal; Sergio Claudio Delia, de 22, casado, comerciante, en Piedras 867, planta baja dpto. B y Miguel Angel Sildo, de 39, casado, en Castelli 90, piso 5º dpto. B, el primero de la localidad de Florida, partido de Vicente López, y los otros de la Capital

● UN TAL "CHOLO"

Los nombrados, con un tal Cholo, del que se desconocen circunstancias personales, están acusados de tráfico y consumo de estupefacientes, especialmente cocaína.

Los efectivos se incautaron de 8 gramos de dicha droga, jeringas y otros elementos probatorios, al igual que dos unidades motrices, una de ellas de origen extranjero.

● OTRO CASO

Asimismo, en un club nocturno ubicado en la avenida del Libertador al 8000, en jurisdicción de San Isidro apresaron a Joaquín Pérez Devonié, alias "Nariguetazo", argentino, de 24 años, afincado en Francisco Beiró 2876, Buenos Aires.

# AHOGADOS

## No Aparecen los dos Empleados del Náutico

Continúa la búsqueda de los infortunados empleados del Club Náutico de Olivos, el contramaestre Laureano Umera, de 32 años y el marinero José Pastor Díaz, de 34, quienes se encontraban cumpliendo con tareas preparatorias de una regata cuando se perdieron en aguas del río de la Plata, el domingo último.

Abandonada la tarea de rastrillaje ayer al comenzar la noche, se reinició hoy a las 7, de acuerdo a lo informado por la Subprefectura de Olivos. Se está trabajando desde el kilómetro 19,900 al 19,200 con algunas lanchas guardacostas, apoyadas desde el aire por un helicóptero. Hasta el momento, no se han producido novedades.

# COLECTIVO EMBESTIDO EN PASO A NIVEL: 2, GRAVES

Un impresionante accidente tuvo lugar hoy en la madrugada, cuando una locomotora que avanzaba desde Temperley hacia Haedo embistió en un paso a nivel sin barreras de la calle Frías, en la primera de las localidades mencionadas a un colectivo de la línea 549, interno 4. El colectivo fue arrastrado casi cuarenta metros por la esquina hasta ser arrojado a un costado de los rieles, casi destrozado. Sus dos ocupantes resultaron gravemente heridos y fueron trasladados a un policlínico de las inmediaciones.

El episodio se registró exactamente a las 4, cuando el transporte cuyo coche tenía la patente B 389776, dirigido por Ubaldo Rodríguez, de 33 años, y a quien acompañaba Ricardo de los Asuntos, de 35, no habiendo pasajeros, fue atropellado por la locomotora. El econtronazo merece un solo calificativo el de : brutal.

De inmediato, se implementaron todos los mecanismos de auxilio, consurriendo los bomberos del cuartel más próximo, efectivos policiales y ambulancias del hospital más próximo. Tras larga tarea se pudo rescatar a las víctimas y llevarlas de inmediato para su asistencia, mientras los bomberos debieron seguir trabajando para despejar las vías. Ahora, se investigan las causas del suceso, mientras se aguarda la evolución que tendrán los heridos.

● MURIERON

LA PLATA, 15 (De nuestro corresponsal).— Dos personas perdieron la vida en la víspera luego de colisionar un coche y una camioneta en la ruta Nacional 5, a la altura del kilómetro 79,500, en jurisdicción de Luján. El único ocupante de la camioneta sufrió heridas leves.

El coche menor era un Fiat 125, conducido por Alcides Prudencio Burgos, de 29 años, quien iba acompañado por una persona no identificada. Ambas personas dejaron de existir en forma inmediata. En la camioneta iba Enzo Emir Buzeta, quien solo recibió rasguños.

● UN HERIDO

Anoche a las 22.30, se produjo un accidente de tránsito en la intersección de la Avenida 9 de Julio y la calle Paraguay, chocando un colectivo y un automóvil particular. El conductor de este último se encuentra en grave estado.

El suceso tuvo lugar, cuando un colectivo de la línea 111, interno 31 conducido por Rubén María Plana Márquez, colisionó con un Ford Falcon, chapa C 261050, a cargo de Narciso A. Izande. Ambos rodados, a raíz de la embestida treparon a una plazoleta ubicada en las proximidades.

En delicadas condiciones, Izande debió ser trasladado al hospital Fernández. Ahora, se procuran establecer las causas del penoso episodio.

# SINIESTRO

## ARDE CASA EN DEVOTO

Una vivienda de Villa Devoto, sufrió esta madrugada las consecuencias de un incendio, por razones aún desconocidas. La efectiva labor de los bomberos evitó que las llamas se propagaran, reduciéndose de esa forma los daños a lo que puede denominarse de escasa consideración.

● HABITACION

El siniestro tuvo lugar en una de las habitaciones del frente de la casa particular de la calle Mariscal Solano López 3047, a las 3 de la mañana. De inmediato , se dio aviso a los bomberos que acudieron con la premura que el caso requería. Al poco tiempo de encararse la tarea, el fuego cedió retornando los ocupantes de la casa a su vivienda y volviendo la tranquilidad a la zona.

# SEIS TIROS AL TIO: 8 AÑOS PRESO

MAR DEL PLATA, 15 (De nuestro corresponsal).— Ocho años de prisión aplicó la justicia de esta ciudad a un homicida que mató al tío de su esposa, de seis disparos, se informó aquí.

La sentencia fue dictada por el juez en lo Penal, doctor Jorge García Collins, contra Juan José García Galván, argentino de 27 años.

García Galván mató a Daniel Alfredo Correa, argentino de 27 años, tras una breve disputa, registrada en un domicilio de la zona de Quequén, el 17 de agosto de 1980, en horas de la madrugada.

De acuerdo con lo verificado por la justicia, García Galván, acusaba síntomas de ebriedad en la madrugada del crimen. Correa atacó a Manuel Federico Sánchez, argentino de 40 años, con quien los protagonistas habían jugado a las cartas.

El homicida ante la agresión contra Sánchez, intentó persuadir a Correa, sin conseguirlo. Tomó una carabina, calibre 22, y disparó contra el atacante, quien cayó muerto como consecuencia de los seis disparos recibidos.

García Galván, se presentó a la policía, y se constituyó detenido, admitiendo su responsabilidad en el hecho. El delito fue calificado de homicidio simple.

● EXTRAÑA PAREJA

Efectivos policiales pertenecientes a la comisaría de Campana dan cuenta de un procedimiento a través del cual se detuvo a una "extraña pareja" acusada de haber intentado robar un automóvil en la vía pública. Existen dos cómplices aún prófugos.

Los imputados son Mónica Beatriz Caballero, de 22 años y José Luis Canosa, de 23, quienes según los investigadores a través del interrogatorio practicado, se confesaron responsables de otros diez delitos similares.

# CLAVE PARA UN ASESINATO

## Piden Colaboración de Odontólogos Para Identificar a la Degollada de Buchanan

LA PLATA, 15 (De nuestro corresponsal).— Sigue el misterio en torno de la joven degollada encontrada en las proximidades del paraje conocido como Buchanan, en la ruta Nº 6. Como ya se informara, la víctima tendría entre 20 y 25 años, cabellos oscuros, ojos pardos y una altura aproximada al metro sesenta y cinco. El cuerpo semi vestido presentaba una profunda herida de arma blanca en la garganta, que prácticamente le había seccionado el cuello y para dificultar su identificación (cosa que no se ha conseguido hasta el presente) tenía las manos cortadas. Ante las características del hecho, la Policía de la Provincia de Buenos Aires requiere la colaboración de profesionales en odontología con el propósito de que a través de los trabajos dentales habidos en la occisa se pueda llegar a una pista.

El comunicado dado a conocer por la repartición indica que la joven tenía puesta una bombacha color blanco, sobre la misma una medibacha y una remera de nylon, de color negro, cuello redondo, mangas largas, con tirilla interior ubicada en la costura lateral y en la que se lee: talle 10-hecho en Venezuela 100% poliester.

El perito odontólogo de la institución que examinó los restos de la desconocida hizo el siguiente informe: piezas dentarias ausentes: 2º premolar superior izquierdo; 3º molar inferior izquierdo; 1º molar inferior izquierdo. Piezas dentarias obturadas: amalgama oclusal en 2º molar superior derecho; amalgama colusal en 1º molar superior izquierdo; amalgama oclusal en 2º molar superior izquierdo; amalgama mesio oclusal en sugundo molar inferior izquierdo; amalgama mesio-linge oclusal en primer molar inferior derecho; amalgama en segundo molar inferior derecho. Caries: en 2º premolar superior derecho, caries medio oclusal, 1º premolar superior derecho, caries disto oclusal. Oclusión: no se observan anormalidades. Anomalías de posición dentarias individuales: ligero apiñamiento entre incisivo central inferior derecho e incisivo lateral inferior derecho. No se observan pigmentaciones en las piezas dentarias y denota una buena higiene buco-dental.

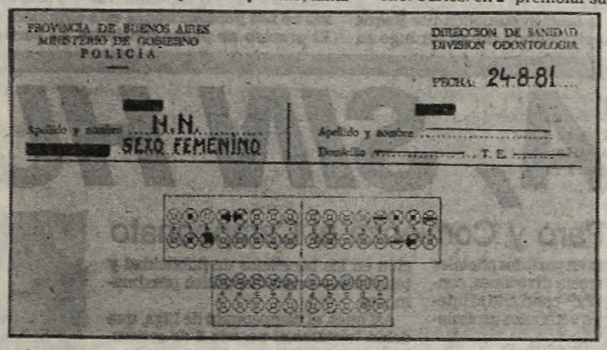
PROVINCIA DE BUENOS AIRES
MINISTERIO DE GOBIERNO
POLICIA

DIRECCION DE SANIDAD
DIVISION ODONTOLOGIA

FECHA: 24-8-81

Apellido y nombre: N.N.
SEXO FEMENINO

Apellido y nombre:
Domicilio: T. E.

**Las manchas señalan las deficiencias que presentaba la mujer asesinada. Una copia de este informe fue remitida a los diarios para que dentistas observen en sus archivos.**

Esta tarea ha sido dada a conocer con el propósito de favorecer la investigación, ya que algún profesional que haya atendido a la víctima puede tener una ficha donde consten estas particularidades. En caso de suceder así deberá presentarse en la seccional pertinente para hacer un aporte a la labor policial.

● **ENIGMA**

Como ya se sabe el suceso ocurrió el 21 de agosto y hasta el momento, a casi un mes de los hechos, no ha ocurrido novedad alguna. No se han presentado personas denunciando la desaparición de una mujer con las características de la occisa, ni se ha podido detener a nadie vinculado con el episodio. Las conjeturas sobre los motivos del crimen varían y pueden ser tanto atribuibles a la obra de un psicópata como de un novio despechado o alguien que quiso tomarse venganza. Para esclarecer el episodio se trabaja intensamente con los elementos disponibles.

# INTOXICADOS

## Sigue Internado uno de los 12 Pibes que Comieron las Naranjas Fumigadas

ROSARIO, 15 (De nuestro corresponsal).— La policía de la ciudad de San Nicolás, indicó que aún permanece internado en el sanatorio de la Unión Obrera Metalúrgica de esa localidad bonaerense uno de los niños del grupo que debiera ser atendido urgentemente por acción de un poderoso fumigante.

La policía nicolense señaló que el pequeño, **de tres años**, "ya está fuera de peligro, pero permanecerá internado hasta tanto se confirme la desaparición total de los efectos del veneno".

El hecho ocurrió cuando uno de los menores recolectó naranjas en las inmediaciones de la estación Sánchez, cercana a la localidad de Ramallo, las que se encontraban fumigadas con un poderoso veneno denominado "parateón", destacó la policía.

Pudo saberse asimismo que los menores ingirieron esas naranjas, las que fueron lavadas en un bebedero para ganado que se encontraba próximo al lugar de donde habían sido cortadas, lo que provocó rápidos efectos en los animales que en esos momentos estaban bebiendo el agua existente.

Los menores, al notar la rara actitud del ganado, solicitaron ayuda, por lo que fueron atendidos y rápidamente trasladados hasta el nosocomio de la ciudad de San Nicolás.

Hasta la tarde de hoy, ninguno de los doce menores que integraban el mencionado grupo presentó complicaciones, por lo cual se les otorgó el alta correspondiente, exceptuando a **Carlos Gustavo Maldonado**, quien presentaba un cuadro más complicado que el de sus compañeros, pero que ya está en condiciones de abandonar definitivamente el centro asistencial.

La nómina del grupo es la siguiente: Carlos Gustavo Maldonado, de 3 años; Delia Plassi, 4; Liliana F. de Duarte, 18; María Duarte, 1; Verónica Corro, 5; Valeria Corro, 2; Misiano Corro, 10; Mario Reinoso, 5; Franco Passi, 5; Estela Duarte; 2; Andrea Plassi, 6; y Yolanda Corro, 7.

# TESORERO DE UN BANCO ROBA 600 MILLONES

LA PLATA, 15 (De nuestro corresponsal).— Personal de la seccional 9ª logró aprehender al tesorero de una institución bancaria de esta ciudad, acusado de cometer diversas defraudaciones. Fue identificado como Carlos Enrique Kiriacópulos, argentino, de 33 años, domiciliado en la calle 56 entre 26 y 27 de La Plata, quien se desempeñaba como tesorero de la sucursal 4 del Banco Crédito Provincial.

Interrogado, y luego de incurrir en evasivas y contradicciones —informa la policía— Kiriacópulos terminó por confesar que desde el pasado mes de marzo, y acuciado por problemas eocnómicos, venía cometiendo maniobras dolosas en perjuicio de la institución.

Señaló que había sustraído recientemente la suma de 450.000.000 de pesos, suma que había entregado a un conocido, en un paquete envuelto en papel de diario. El personal policial actuante logró secuestrar nueve fajos conteniendo cada uno 100 billetes de 500.000 pesos.

El detenido confesó que haciendo también cierre de cajas mal confeccionadas, se había apoderado de 150.000.000 de pesos.

**TESTIGOS**

De accidente ferroviario en paso a nivel de calle Granaderos y vías del Ferroc. Sarmiento de Cap. Federal ocurrido el 13/10/79 a las 19 hs. Llamar al TE:

35-9309/8693 de 14 a 19 hs.

**Para su mayor comodidad ahora también publique**

**SU AVISO CLASIFICADO GRATIS**

**EN PLENO CENTRO**

**COMPRE - VENDA - ALQUILE - PERMUTE**
**OFREZCA O BUSQUE TRABAJO**

**Enteramente Gratis**

**EN crónica Vespertina**

EXCLUSIVAMENTE PARA PARTICULARES

**Concurra con sus documentos de identidad**

**GARAY 140** de 9 a 19 hs.

**ESMERALDA 464** de 9 a 22 hs.

OTRO APORTE DE crónica PARA EL PUEBLO

# MASPOLI SE RETIRA CON EL FRACASO A CUESTAS

**BOGOTA,** 15 (UPI).— Un proceso no muy largo ha concluido en la selección uruguaya de fútbol, porque el director técnico **Roque Gastón Máspoli** tomó la decisión de abandonar su gestión al frente del plantel nacional oriental, tras su reciente fracaso en la eliminatoria para el Mundial de **España '82.**

Según las palabras del propio interesado: **"No tengo nada que justificar. Nuestra chance la perdimos en la cancha. Al llegar a Montevideo me despediré de la selección, ésa es la cruda realidad. No tengo por qué ocultarla".**

La frustación vivida por un pueblo apasionado por el fútbol, como el uruguayo, no permite otra oportunidad para el otrora triunfador, **Máspoli.** El seleccionador celeste tenía la obligación impostergable de clasificar a su equipo para **España '82.** Porque ya había estado ausente del torneo ecuménico organizado por **Argentina en 1978.** Con este fracaso, **Uruguay** vuelve a resignar su puesto en las instancias finales de un mundial por segunda vez consecutiva.

Este motivo fue el que inclinó con mayor ángulo la balanza que evaluó lo positivo y negativo de la función cumplida por **Roque Gastón Máspoli, Bolivia** fue su verdugo en **1978, Perú** fue el último equipo que postergó su ilusión.

Con respecto al 1 - 1, logrado por **Uruguay** ante el seleccionado de **Colombia,** el técnico oriental dijo: **"El resultado ya no importa. Los muchachos estaban moralmente destrozados. ¿Con qué cara volverán a Montevideo? En Uruguay se viven los fracasos de una manera muy especial. Nuestro país quizás no nos perdone nunca esta eliminación. El proceso no puede continuar. El partido del domingo fue triste porque no había ningún tipo de motivación".**

● **CRITICAS**

**MONTEVIDEO,** 15 (AP).— La prensa deportiva local calificó de **"inexpresiva y gris",** la despedida de la selección uruguaya de fútbol de las eliminatorias de la **Copa del Mundo.**

Orientales y colombianos empataron en **Bogotá 1 - 1,** cuando ambos ya estaban eliminados de antemano por la clasificación conseguida por **Perú en Lima.**

El matutino "La Mañana" tituló en su tapa: "Un empate a tono con el resto, gris, sin matices de rebeldía".

# ESPAÑA, SIN HUELGA

## Los Futbolistas Levantaron el Paro y Comienza el Campeonato

**MADRID,** 15 (EFE)—. Oficialmente quedó desconvocada hoy martes la huelga más conflictiva en la historia del fútbol español.

Debido a ello, el próximo domingo, 20 de setiembre, se iniciará el campeonato de Liga de la temporada 1981-82, aplazado durante las dos últimas semanas a causa de la huelga en la primera, segunda y segunda división "B".

La "Asociación de Futbolistas Españoles" (AFE) decidió finalmente desconvocar la huelga por 53 votos a favor y uno solo en contra, el del Sabadell, de la segunda división, en base a la aceptación de las proposiciones de la comisión de clubes en el tema de las deudas y de la abolición de la normativa de los sub-20.

En su reunión del lunes, los presidentes de clubes españoles, acordaron cancelar, de manera inmediata, el 50% de las deudas que mantienen en la actualidad algunos clubes con sus jugadores profesionales y garantizar, asimismo, el 50% restante en el plazo de seis meses.

La deuda actual de algunos clubes con sus jugadores asciende a cerca de dos millones de dólares.

● **SUB-20, NO**

Igualmente, los presidentes de clubes decidieron abolir la normativa de los sub-20, mediante la cual se mantenía como obligatorio alinear dos jugadores menores de 20 años en partidos oficiales de la segunda y tercera divisiones, considerado por la "AFE" contrario al interés de los jugadores veteranos profesionales.

Los presidentes de clubes amenazaron el lunes con iniciar el próximo domingo el campeonato de Liga con sus jugadores aficionados o juveniles, en caso de que los profesionales mantuviesen la huelga.

Los clubes se reservaban las acciones legales que pudieran corresponderles, en caso de que los jugadores profesionales no se presentasen en dichos partidos de Liga.

Sin embargo, el buen juicio en beneficio del fútbol español, ha vuelto a reinar hoy entre las partes implicadas en una huelga, cuyos resultados se estiman en unas pérdidas equivalentes a más de doce millones de dólares.

Los entendidos consideran el fin de la huelga como una solución forzada por las partes en conflicto, en espera de que el fútbol español adopte firmes disposiciones en lo económico y deportivo que eviten en el futuro una repetición similar.

La primera huelga en el fútbol español se llevó a cabo en marzo de 1979, con el aplazamiento de una jornada ligera.

El resto de los puntos en conflicto entre la AFE y los clubs —fondo de garantía para los jugadores y su participación en los beneficios de publicidad y televisión— serán discutidos próximamente.

Así pues, el campeonato de Liga, que debió iniciarse el pasado 6 de setiembre, se disputará el próximo domingo con los encuentros programados para la primera jornada, que son los siguientes:

Zaragoza - Valencia, Hércules - Español, Sevilla - Osasuna, Atlético de Madrid - Athletic de Bilbao, Real Sociedad - Real Madrid, Santander - Betis, Barcelona - Cádiz, Castellón - Las Palmas y Valladolid - Gijón.

El 27 de setiembre se jugará la segunda jornada, el 4 de octubre la tercera, el miércoles 7 de octubre la cuarta, y así sucesivamente todos los domingos hasta el próximo miércoles 6 de enero, en que se jugará la décimooctava jornada.

De ahí en adelante se normalizará la situación irregular del calendario oficial por motivos de la huelga.

Esta noticia, por cierto, ha sido bien recibida por la afición española, que deseaba que una huelga no impidiera el normal desenvolvimiento del campeonato, ya que para los amantes al fútbol, estar en casa, sin apoyar al equipo favorito, es algo que puede llegar a convertirse en un verdadero suplicio. "Qué mejor —señaló uno de los 'entusiastas'— que estar en el estadio y alentar a los muchachos..."

# VOLVIO CARRASCO

El jugador uruguayo Juan Ramón Carrasco retornó esta mañana a los entrenamientos de Racing luego de haber superado el conflicto económico que lo mantuvo alejado de la entidad de Avellaneda.

**"Los dirigentes me pagaron buena parte de lo que me debían, aunque todavía subsiste una diferencia. De todos modos, lo principal está resuelto y jugaré el domingo, si así lo dispone el director técnico (José) Pastoriza".**

El plantel racinguista practicó esta mañana en los bosques de Palermo bajo las órdenes del preparador físico Jorge Daguerre y la actividad consistió en movimientos livianos sin pelota.

Pastoriza señaló que el problema de Carrasco fue **"solamente con los dirigentes por lo que, si está en condiciones físicas, es probable que juegue el domingo".**

# ARGENTINA CON LOS ALEMANES

El titular de AFA, Julio Grondona, en su habitual conferencia con los periodistas de AFA que trabajan en la casa del fútbol, señaló que en los próximos días, el Comité Ejecutivo recibirá un nuevo plan de trabajo que presentará a César Luis Menotti con motivo de los partidos que el Seleccionado jugará a fin de año contra Polonia, Checoslovaquia y Hungría. Asimismo abarcó distintos temas que fueron el fundamento de una extensa charla que permitió conocer detalles de la colocación de molinetes en cancha de Independiente, el domingo pasado y del movimiento de la Selección Nacional.

Posteriormente, Grondona dio detalles de la posible presentación de la Selección de Alemania Occidental el 23 de marzo de 1982, luego del encuentro que jugarán los germanos en Brasil el 21 de ese mes.

Todo quedará supeditado a que los alemanes opten por viajar al día siguiente del partido con la Selección Nacional y no el mismo día como pretenden ya que la AFA se vería obligada a concretar el partido para horas laborables, con el consiguiente perjuicio.

Ya les fue enviado un cable a los dirigentes alemanes para que respondan si pueden viajar al día siguiente en horas de la mañana.

# LA FIERA CORRERA OTRA VEZ

SANTA ROSA, 15 (De nuestro corresponsal).— El marcador de punta de Boca, Vicente Pernía, será acompañante del campeón de Turismo Nacional, Jorge Serafini, en la competencia de esa categoría automovilística que se realizará el próximo domingo en el autódromo del Aero Club Pampeano.

La carrera tendrá singulares características, pues participarán conjuntamente máquinas de las clases "B" y "C", que serán conducidas cada una por dos pilotos alternativamente y habrá una parada obligatoria para reabastecimiento. Pero esto entra en el tema técnico de organización que podría pertenecer a otra sección deportiva. Lo que queríamos destacar es la presencia de "La Fiera" en una competencia de tanta trascendencia, después de todo lo que se había hablado en torno de él, dentro del ámbito boquense.

La participación de Pernía en la mencionada competencia puede provocar malestar entre los directivos boquenses

El propio Silvio Marzolini declaró ayer, antes de la partida de Boca al Brasil: **"hace como veinte días que no sé nada de Pernía. Yo no me voy a preocupar. Si él no quiere venir, mi deber es informar a las autoridades."**

# TRES JUGADORES CONDENADOS

## *Diez Días de Prisión Para Mamberto, Pérez Medone y Zárate; All Boys Apelará*

**Los jugadores de All Boys, Angel Mamberto, Luis Pérez Medone y Félix Zárate fueron condenados en la víspera a diez días de arresto no redimible con multa y una pena pecuniaria de $ 290.000 por el juez de Faltas de la provincia de Buenos Aires, que entiende la causa caratulada "Argentino de Quilmes - All Boys, Incidentes".**

Claro que apenas conocido el dictamen del juez, los apoderados del club de Floresta, doctores Dino Luis Bellorio y Luis Gabriel Cazalla, anunciaron al ser consultados por CRONICA, que interpondrán en el día de hoy el recurso de apelación, lo que suspenderá provisionalmente la ejecución de la sentencia.

Como se recordará, Zárate y Pérez Medone habían sido expulsados de la cancha por el árbitro Héctor Truffa junto a Durso de Argentino de Quilmes, por juego brusco.

En tanto, Mamberto mantuvo un entredicho una vez finalizado el cotejo dentro del túnel de acceso a los vestuarios, juntamente con Britez y Magallán donde tuvo que mediar intervención policial para calmar los ánimos.

En esa oportunidad, el comisario Osvaldo Cordero, titular de la seccional 1ª de Quilmes, presente en el estadio, ordenó la detención de los jugadores de All Boys, expulsados, por cometer agresiones dentro y fuera del campo de juego entendiendo que habían contravenido el artículo 93, inciso b, del decreto número 8031/74 del Reglamento del Código de Faltas de la provincia de Buenos Aires.

Los mencionados jugadores fueron liberados el día lunes, luego de que los abogados del club All Boys presentaran el recurso de hábeas corpus.

No obstante ello, el proceso judicial continuó en el juzgado de turno de la ciudad de La Plata, donde se radicaron las actuaciones y ahora se conoció el fallo que castiga a los futbolistas con 10 días de arresto no redimibles con multa.

"Nosotros tenemos las pruebas suficientes, además de los testigos, para hacer los descargos correspondientes. Por tal motivo entendemos que la apelación será favorable a nosotros. Pero más allá de lo que pueda suceder entiendo, como apoderado y directivo del club All Boys, que este castigo es injusto pues los jugadores fueron expulsados por una falta común y allí cuando se jugó el partido frente a Argentino de Quilmes no se produjo ni riña ni tumulto ni desorden, como señala el Código de Faltas. Todo ello trae aparejada una cierta preocupación que existe entre los futbolistas de nuestra institución para ir a jugar a la provincia de Buenos Aires por cuanto por idénticas situaciones pueden aplicar estas sanciones". Tales conceptos, fueron vertidos por el doctor Bellorio, luego de conocer la sentencia que aplicó el juez que entiende en la causa.

Ahora, ante esta apelación, se abre un nuevo paréntesis de este insólito suceso ocurrido durante un encuentro de fútbol. Por de pronto podemos adelantar, de acuerdo con lo informado por las partes responsables, que ante la apelación a la sentencia por el club de Floresta se postergará que los futbolistas, Mamberto, Pérez Medone y Zárate sean detenidos.

Aunque todavía falta la última, con el fallo que dará el juez en lo Penal de La Plata a quien se le presentó la apelación por parte de la gente de All Boys.

# EUROPA, EN COPAS

## Mañana, Cuatro Equipos Españoles Ponen la Primera

**BARCELONA**, 15 (EFE).— El **"Viejo Continente"** le abre sus puertas al fútbol internacional, con los distintos torneos que se disputarán en varios países de esta parte del mundo. La programación involucra un encuentro perteneciente a la **Copa Europea**, otro a la **Recopa** y tres que tendrán como objetivo la **Copa UEFA**. En **cuatro** de los **cinco partidos**, habrá un protagonista español.

● **LA RECOPA**

**Barcelona** recibirá en el monumental **Nou Camp**, la visita del **Trakia Plovdiv de Bulgaria**, para debutar en el torneo que reúne a los campeones de la **Copa Europea**. Se lo conoce por **Recopa**.

Una derrota del equipo catalán puede llegar a producir serios trastornos para el cuerpo técnico, ya que el **yugoslavo Udo Lattek** prometió muchos triunfos.

● **LA COPA**

Por su parte, el reciente campeón de la Liga Hispana de Fútbol, **Real Sociedad** inicia su campaña en la **Copa Europea** enfrentando como visitante al **C.S.K.A., en Bulgaria.**

Para el referido encuentro, el titular español no podrá contar con las actuaciones de **Diego** y **López Ufarte**, porque sobre ellos todavía pesan penas del año anterior. Esta ostensible baja más la falta de partidos oficiales que viene soportando el fútbol hispano pueden resultar fatales para el **Real Sociedad**.

● **COPA UEFA**

**Real Madrid** que saliera en 6 ocasiones ganador de la **Copa Europea** intervendrá por segunda vez en la **Copa UEFA**, al debutar mañana con el **Tatabanya de Hungría**. Como se recordará, el equipo **"albo"** cayó en la temporada anterior contra el **Ipswich Town** que fue quien lo eliminó de este certamen.

Además de su condición de visitante, el **Real Madrid** deberá resignar a dos valores de los quilates del **inglés Laurie Cunningham y del alemán Ulie Stielike**. Esto le puede acarrear muchos problemas al **yugoslavo Vujadin Boskov** a la hora de dar la formación inicial.

Dentro de la misma competencia europea, el **Boavista de Portugal**, recibirá en Oporto al **Atlético de Madrid**. Los albirrojos podrán contar con la presencia de su flamante adquisición, el **mexicano Hugo Sánchez** que fuera confirmado el último **13 de agosto en la Unión Europea.**

Y para cerrar el programa de cotejos de la **Copa UEFA**, en **Holanda**, se enfrentarán el **local Feyenoord con el GKS Szombierki de Polonia**. Este partido tendrá una marco especial porque hace tiempo que comenzó a disputarse, con una guerra de nervios. El gerente del club polaco Peter Stephan después de presentar un detalle sobre hotelería y alimentación holandesas, creó una agria polémica en cuanto a la asimilación que tendría su equipo a las costumbres locales. **Stephan** dijo: **"En Polonia hay escasez de alimentos".**

**El Feyenoord** para contrarrestar este efecto le regaló al **GKS Szombierki**, a su llegada, una gran variedad de alimentos para que el equipo de **Polonia** se sintiera a gusto. Lo mismo hará cuando deba cotejar la revancha como visitante.

## LA AFA, SIN RESPUESTA

La AFA no recibió respuesta positiva sobre el pedido efectuado a las autoridades del Ministerio de Acción Social para que las entidades reciban un porcentaje mayor del PRODE. El presidente de la AFA, Julio Grondona, informó acerca de la reunión que mantuvo en ese Ministerio con el titular, vicealmirante Carlos Alberto Lacoste, en la conferencia de prensa efectuada en la víspera en AFA.

Grondona no descartó que para más adelante pueda concretarse favorablemente el pedido, ya que es muy factible que el monto de las recaudaciones del PRODE se eleven pues se están estudiando medidas que agilizarán el sistema de juego.

También se refirió a la puesta en marcha del operativo molinetes que tuvo su debut en el estadio de Independiente en ocasión del encuentro jugado el domingo por ese equipo y Racing. Grondona dijo que en las populares la instalación y supervisión es concreta, mientras que en plateas y sectores de socios se están realizando pruebas para detectar un mejor rendimiento.

Grondona aclaró que con el correr de las fechas el sistema de ingreso mediante molinetes se instaurará definitivamente en todos los estadios. Por de pronto el domingo también se colocarán en los accesos al estadio de Vélez.

La medida tiende a solucionar los inconvenientes que provoca el público que pretende ingresar sin su correspondiente entrada o a los empujones.

El estadio José Amalfitani contará desde el próximo domingo con dicho sistema y paulatinamente se irán instalando molinetes en todos los clubes, ya que AFA pretende lograr un control estricto para de esa manera poder saber qué cantidad de público hubo en un estadio y si las recaudaciones tienen relación con la misma.

Se estima en fuentes allegadas a la casa mayor del fútbol que la respuesta sobre los mayores porcentajes del PRODE para las instituciones será dada a conocer en el transcurso de los próximo diez días.

## Una Protesta sin Porvenir

El Tribunal de Disciplina de la AFA el jueves próximo dará a conocer el fallo sobre la protesta interpuesta por El Porvenir en el partido que perdió con Atlanta por 3 a 1 y por la inclusión de los jugadores Clavijo y Borges.

Estamos en condiciones de adelantar que, el cuerpo penalicio no hará lugar a dicha protesta. Los fundamentos que dará el Tribunal serán, sin lugar a dudas que la habilitación e inscripción de dichos jugadores están en correcta forma. Como antecedente y sin necesidad de hilar muy fino, se puede establecer como medida el fallo reciente del partido San Lorenzo-Argentinos Juniors.

Obviamente que dar curso a la protesta de los de Gerli levantaría un mar de reclamos ya que la denegación de la denuncia efectuada por San Lorenzo en el caso de la inclusión del arquero uruguayo Alles creó un antecedente.

● **TIGRE Y SUS JUICIOS**

En las últimas horas de hoy en AFA, dirigentes del club Tigre, comunicarán todos los juicios que pesan sobre la entidad y que en los últimos días amenazan su patrimonio toda vez que se anuncia el remate de su sede.

Según lo comunicaron los mismos dirigentes, la entidad está prácticamente "bombardeada" por cerca de cincuenta procesos judiciales por distintas deudas

## ROMERO PIENSA EN EL CHICAGO DE PRIMERA

Paulatinamente el aporte de **Alberto Romero** fue creciendo en importancia para su equipo, Nueva Chicago. El restablecimiento de su diálogo con la red (ante Quilmes y Tigre) dio tal vez más notoriedad a su presencia, pero con la camiseta número "11", su contribución ha sido fundamental para que los de Mataderos se mantengan aferrados a la punta y a la esperanza del ascenso.

En su visita a la redacción de CRONICA el jugador que se iniciara en las enferiores de Boca y que militara cinco años en México (Atlante y Veracruz) y que prosiguiera en Central Norte y Atlético de Tucumán, expresó:

**—Me costó bastante adaptarme al estilo de la "B", pero de a poco lo fui consiguiendo sin dejar para nada de lado mis características; soy un jugador que se adapta a varias posiciones y eso es muy útil para cualquier equipo. Desde que se lesionó Erba comencé a jugar con continuidad y por supuesto que eso influyó en mi "levantada".**

Pero las ambiciones de Chicago configuraron algo especial para Alberto Romero:

**—Vine a un equipo donde se sabía que la gente iba a exigir los primeros puestos, donde la satisfacción de un ascenso es sumamente necesaria por las frustraciones que se arrastran de otros años. Empezamos bien, tuvimos hace unas fechas un bajón previsible que fue acompañado por el "quedo" de los que nos escoltaban y ahora volvimos a repuntar. Desde ya que hablar del campeonato, del ascenso, merece cuidado. Pero lo importante es que son los hechos, los partidos, los que nos van dando cada vez más fe. El empate con Quilmes influyó sicológicamente y ahora estamos con todo. Sabiendo que cada partido es una lucha a muerte. El sábado nos toca con Morón, por ejemplo, y ya suena como una final.**

La posibilidad de volver a hacer banco, con la recuperación de Erba es algo que Romero sabe asumir adecuadamente:

**—Formo parte de un equipo y mi deseo es que todos mis compañeros estén diez puntos para que den lo suyo. Lo imporrante es que ésta es una empresa que se está llevando a cabo grupalmente, en la que cada uno da todo lo que puede.**

A la hora de dar pronósticos Romero se muestra tan esperanzado como cauto:

**—Las cosas se nos dieron de a poco como para ir creyendo cada vez más. Queda mucho por recorrer, lo sabemos muy bien, pero estamos haciendo lo posible para que el camino sea más corto. Queremos el campeonato.**

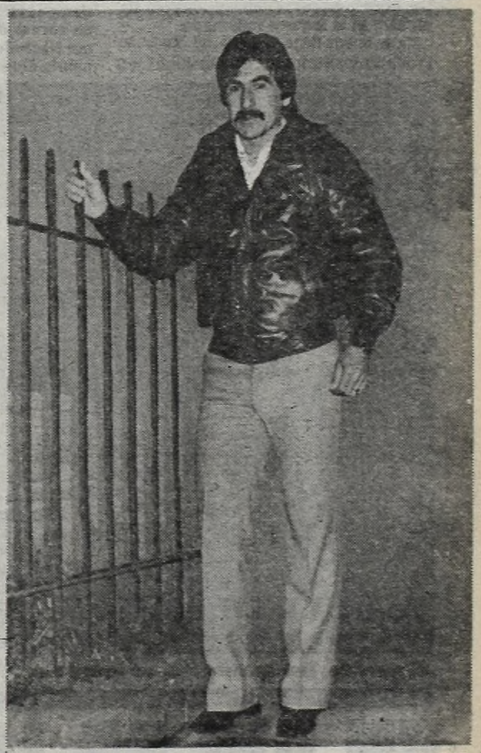

*Romero ve crecer su confianza de un Chicago en la "A".*

DIRECTO
FLAMENGO vs. BOCA
LOS CAMPEONES DE BRASIL
Y ARGENTINA EN EL MARACANA
ZICO FRENTE A MARADONA
HOY
21.00
CAPITAL

# RIVER NO PUDO

## Empató Angustiosamente Sobre el Final Frente a un Aguerrido

**Textos de J. Rodríguez, telefotos de C. Perrier, enviados especiales**

POSADAS, 15 (De nuestro Enviado Especial).— Después de dos suspensiones, la del domingo y la de ayer, el partido entre Guaraní Antonio Franco y River se pudo jugar esta tarde.

Luego de muchos días de intensa lluvia, la que provocó serios problemas en el campo de juego misionero, en la mañana de hoy asomó Febo y dijo: **"debe haber fútbol".**

El estadio de Guaraní Antonio Franco presentaba un marco imponente dos horas antes del inicio. El público estuvo contenido durante dos días para ver en acción a su escuadra y a los cracks de River, sobre todo a los que integran el seleccionado nacional.

Exactamente a las 13.25 ingresó al campo el conjunto local vistiendo una casaca completamente azul que no es habitual, ya que los colores característicos de Guaraní son iguales a los de la banda. El estadio explotó, la multitud gritaba eufórica alentando a sus once predilectos y trató en todo momento de acompañarlos para que el debut en este Nacional fuera de lo mejor.

Claudio Busca dio el pitazo inicial y a los 30 segundos llegó la primera jugada de peligro para el arco de Mario Agustín Cejas. Escapó Ortiz por la izquierda y cuando dejó en el camino a De Los Santos éste le cometió una violenta infracción. El tiro libre lo ejecutó Gauna y controló sin problemas el arquero millonario.

La primera llegada clara de River se produjo a los 8 minutos. Combinaron bien Gallego y Merlo para luego entregarle el balón a Mario Kempes que remató con violencia ante la salida de Pydd que logró desviar al corner.

**GOL ANULADO:** fue a los 17 minutos y favorecía a Guaraní. Palavecino desbordó por la derecha y envió un centro que Nacimiento conectó de cabeza y decretó el tanto, pero inmediatamente el señor Busca lo anuló por posición adelantada del número 10 local.

A los 23 minutos hubo una infracción cerca del área misionera. Tiró Kempes y Commisso se zambulló en el área chica y por centímetros no conectó cuando el arquero Pydd ya estaba derrotado.

**GOL MISIONERO: Saporiti le cometió una falta al puntero Noguera y el tiro libre lo ejecutó Gauna en forma violenta. La pelota pegó en la cabeza de Palavecino y descolocó a Cejas, que a pesar de la estirada no pudo impedir la conquista. Corrían 28 minutos y la gente deliraba.**

Siguió mejor parado en la cancha el equipo local. Para entonces las desinteligencias en el fondo millonario eran tremendas. De los Santos no encontraba la manera de parar a Ortiz, quien se convirtió en una pesadilla para la defensa visitante.

**SEGUNDO DE GUARANI: el primer tiempo estaba por concluir, cuando vino un corner desde la izquierda ejecutado por Nacimiento, tiró de primera Ortiz, la pelota dio en la base del poste derecho y el propio Ortiz recogió el rebote y la mandó a la red. Dos a cero y final de la etapa con la lógica euforia del público y desde ya con el desconcierto total de los ombres de River.**

● **SEGUNDO TIEMPO**

Como era de esperar, River salió decidido al ataque, ya que el 2 a 0 era algo que los había tocado a todos en lo más profundo.

Daniel Pasarella comenzó a adelantarse y Gallego hizo lo propio. River ocmenzó a rotar mucho más en el campo, sobre todo la línea de ataque, donde Commisso empezaba a derrochar sus energías sin escatimar.

**DESCUENTA GALLEGO: a los 5 minutos y fracción llegó el descuento para la banda. Passarella tiró largo pelotazo para la entrada de Gallego, quien conectó con perfecto cabezazo ante una defensa misionera que se quedó a mitad de camino.**

Siguió insistiendo el equipo capitalino en busca del empate, claro está, que de esa manera, volcándose masivamente al ataque, le dejaba muchos claros para el contraataque a los misioneros que lo explotaban vía Palavecino y Noguera.

A los 8 minutos fue amonestado Emilio Nicolás Commisso por protestarle un fallo al árbitro.

A los 11 minutos casi llega el empate para los millonarios. Kempes quedó solo frente a Pydd y lo quiso fusilar. El arquero respondió en forma brillante e impidió la conquista ante el aplauso de una tribuna no tan eufórica como en la primera parte, ya que la presión de River era cada vez mayor.

La figura de Gallego seguía acrecentándose en la misma medida que todo el equipo misionero se iba replegando cada vez más y daba la impresión de que el partido era otro completamente distinto al jugado en los primeros 45.

A los 19 minutos llegó una jugada de peligro para la valla de River, ya que Ortiz, en su primera aparición del complemento, fusiló a Cejas y éste logró desviar al corner.

Los hombres locales, acorralados en su área y tratando de hilvanar algún contraataque, c[...] fracciones, [...] das drástic[...]

A los 26 [...] cambio del [...] hizo ingres[...] reemplazo [...] bien.

Cuando s[...] mo de los [...] tanto, ya q[...] mejor atrás[...]

Corrían 3[...] comenzaba [...] millonarios [...] y los nervio[...]

**EL MATADOR [...] minutos lle[...] brillante ju[...] tó en la red [...] en la segun[...]**

Los últim[...] dramático [...] conjunto lo[...] Ramón No[...] árbitro adi[...] partido tuv[...] el epílogo, [...] de los dos [...] gó el pita[...] fue justo, [...] cada uno [...]

La gente [...] tes despi[...] al equipo [...] empate fue [...] este torneo [...]

| GUARANI | 2 |
|---|---|
| RIVER | 2 |

**GUARANI:** Pydd, Brignocoli, Roldán, Rubén Noquera y Sánchez, Del Piano, Gauna y Nacimiento, Palavecino, Ortiz y Ramón Noguera. DT: Nelson Chabay.
**RIVER:** Cejas, Saporiti, De los Santos, Passarella y Héctor López, Merlo, Gallego y Kempes, Vieta, Ramón Díaz y Commisso. DT: Alfredo Di Stéfano.
**Arbitro:** Claudio Busca.
**Cancha:** Guaraní A. Franco (Posadas).
**Recaudación:** $ 520.000.000.

***El partido, por momentos, se tornó violento. Las dos escenas lo demuestran. Empate justo.***

## La Banda [...] en el Com[...]

POSADAS, 15 (De nuestro Enviado Especial).— El empate entre Guaraní Antonio Franco y River fue realmente justo. El 2 a 2 marcó a las claras lo que ocurrió dentro del campo. Un tiempo para cada uno y varios puntos para remarcar: Los misioneros comenzaron bien plantados en la cancha, con dos marcadores centrales que pararon a toda la delantera riverplatense y con un jugadorazo llamado Ortiz, que le complicó la vida al uruguayo De los Santos.

El primer tiempo fue solamente para el local, ya que River, entró al campo con demasiada suficiencia, como pensando que la cosa iba a ser fácil, pero se equivocó. La gente de Chabay supo lo que hacía y respetó el libreto a lo largo de los 45 iniciales.

A los 28 llegó el gol de Palavecino y con él la euforia de las miles de personas que colmaron el estadio misionero provocando una recaudación record para ese escenario.

La parsimonia de River continuaba y los locales, ni cortos ni perezozos, aprovecharon cada descuido de la endeble defensa millonaria para tratar de doblegar a Cejas.

De los Santos no acertaba en la marca de Ortíz y los marcadores de punta se vieron constantemetne superados por Noguera y Palavecino. A tal punto, que sobre el epílogo [...]

# EN RIO DE JANEIRO VERAN A LOS "MON[...]

## Esta Noche, Flamengo-Boca: Zico y Maradona, los dos Grandes de América, Frente a Fre[...]

RIO DE NAIERO, 15 (UPI-EFE).— Maradona o Zico, Zico o Maradona, ésa será la cuestión. Esta noche en el estadio Maracaná de esta ciudad y en partido televisado a Brasil y Argentina, desde las 21 se realizará **"el gran desafío de la casaca número 10"** durante el cotejo que disputará **Flamengo**, campeón de Brasil y **Boca**, campeón de Argentina.

El enfrentamiento fue promocionado por el gran choque que servirá para comparar las aptitudes de los más grandes futbolistas sudamericanos, pero la realidad es otra, mucho menos futbolística y más económica. La verdad es que los clubes rivales de esta noche no transitan por una situación financiera favorable y entonces se les ocurrió "camuflar" el partido con el "gancho publicitario" de ¿quién es el mejor, Zico o Maradona?

Aquí lo importante será que Flamengo se quedará con todo el dinero que ingrese en concepto de entradas populares y plateas, mientras que de los 12 millones de cruzeiros que recibirá por la televisación en directo, solo 2 quedarán para los brasileños, llevándose Boca el resto. Es decir que aproximadamente unos 85.000 dólares pasarán a engrosar las arcas de la institución "Xeneize". Aunque, claro, no permanecerán mucho tiempo guardados porque las deudas son muchas y deben pagarse muy rápido para que no ocurra aquello del cierre de la cuentas por parte del Banco Central Argentino.

También el espectáculo de mañana, donde se piensa contar con 90.000 espectadores, servirá como homenaje y despedida de otro grade del fútbol brasileño como es Paulo Cesar Carpegiani, quien actualmente trabaja como director técnico del Flamengo.

Pero lo más llamativo de esto son los dos jugadores que mantendrán la atención de todo el público y supuestamente deberán dilucidar quién es el más grande, quién es el mejor del mundo... en fin, decidir si Maradona le gana a Zico o si Zico lo supera a Maradona cosa que seguramente no será definitiva porque se encuentran lesionados y no estarán en la plenitud de sus condiciones físicas.

Maradona lo aclaró el domingo en el vestuario boquense luego del triunfo frente a Unión por la primera fecha del campeonato Nacional **"Durante la gira sufrí una contractura en el aductor de la pierna derecha que aún me molesta mucho; además estoy bastante cansado".**

Mientras tanto Zico empezó a practicar el fin de semana pasado cuando el médico le dio el alta por un forúnculo que tenía en la pierna izquierda y que le impidió practicar durante la semana anterior.

Es decir, que lo más probable es que ni Maradona ni Zico rindan a la altura de lo esperado y que el "desafío de la casaca número 10" quede para otra oportunidad.

En otra cosa también estarán igualados Maradona y Zico. A Zico le deben la prima y Flamengo piensa pagarle con parte de la recaudación, mientras que a Maradona Boca le debe pagar varios sueldos y premios. De todos modos los diarios brasileños le dieron gran despliegue al cotejo y todos opinan sobre la condiciones de los dos grandes números 10 de Sudamérica. Dicen que Maradona es más ofensivo y que Zico es más completo porque sabe trabajar bien en defensa. Dicen también que Maradona es más individualista y espectacular en tanto Zico es un jugador que hace participar a sus compañeros y sabe mover a su equipo.

Tanto [...] frentaron [...] 1979, B[...] a Boca [...] atracció[...] conside[...] sivo. F[...] semifin[...] ca un [...]

Es de[...] será te[...] los dos [...]

● **LOS [...]**

**FLAM[...]** dro, [...] nes y [...]

**BOCA:** [...] zi, Q[...] DT: [...]

# TOMAR FRANCO

## ...do Guaraní

...aque, cometieron algunas fuertes in-
...ones, pero el árbitro no tomó medi-
...rásticas

...os 26 minutos se realizó el primer
...lo del partido. Alfredo Di Stefano
...ngresar a Pedro Alexis González en
...plazo del chico Vieta que no anduvo

...ando se cumplían 28 minutos, el rit-
...e los millonarios había mermado un
..., ya que los misioneros se armaron
...r atrás y también faltaban piernas.
...rriar 36 minutos y la desesperación
...nzaba a apoderarse de los jugadores
...manos. El gol del empate no llegaba
...nervios decían presente.

**MATADOR NO PERDONO: A los 40 ...tos llegó el empate gracias a una ...ante jugada del Matador que concre-...la red lo que todo su equipo buscó ...segunda etapa.**

...s últimos minutos fueron realmente ...máticos. Hubo dos cambios en el ...unto local, Cano entró por el puntero ...ón Noguera y Villarreal por Ortiz. El ...tro adicionó tres minutos ya que el ...do tuvo algunas interrupcciones. En ...logo, River se jugó entero en busca ...s dos puntos, pero no le alcanzó. Lle-...pitazo final del árbitro y el empate ...usto, ya que hubo un tiempo para ...unf.

...gente se retiró del estadio, pero an-...despidió ocn un estruendoso aplauso ...uipo loca, el cual logró un meritorio ...te frente a uno de los candidatos de ...torneo.

*Palavecino intenta el remate ante el cruce desesperado de De los Santos. River empató con susto en Misiones.*

## ...a Despertó ...mplemento

...Entpa-
...rente
...do del
...para
...en la
...toda
...nado
...tos.
...que
...pomu
...ó. La
...a la
...de las
...novo
...portó
...lebla
...y los
...ados
...llogo

de la primera etapa llegó el segundo gol de Guaraní gracias a una excelente jugada de Ortiz.

En el vestuario, Di Stefano habló bastante enojado con sus dirigidos y las cosas cambiaron abismalmente en el complemento. La banda salió decidida a llevarse por delante a los misioneros y casi lo logra. Gallego se agigantó en la mitad y los desenganches de Passarella inquietaban constantemente a la última línea de Guaraní, la cual ya no tenía el resto físico ideal como para aguantar el asedio.

A los 5 minutos descontó Américo Gallego con un hermoso cabezazo y sobre el epílogo, a los 40, Mario Kempes selló el empate. Un empate que para algunos en la primera parte iba a ser imposible de conseguir, pero luego de la charla y la reacción, River logró alcanzarlo. Un poco por su orgullo y en gran parte por la destacada y laboriosa fanea de dos pilares fundamentales para este resultado. Nos referimos a Gallego y a Passarella; las fuentes de vigor y empuje que le permitieron a este nuevo equipo, salir a flote frente a un "desconocido" que lo había complicado en la primera parte, un poco por temperamento y otro poco, porque la gente millonaria empezó sintiéndose más que su rival. El empate fue justo para ambos.

*Passarella se apresta para cruzar al hábil Palavecino. La defensa de River jugó mal.*

## ...NSTRUOS"

### ...Frente en el Maracaná

...Tanto el astro brasileño como el argentino ya se en-...ntaron en este estadio cuando, por la Copa Roca en ...79, El...sil derrotó a la Argentina por 2 a 1. Con respecto ...Boca que indudablemente también se constituye en ...racción por su condición de campeón argentino, se lo ...asidera como un equipo aguerrido y de potencial ofen-...o. Flamengo, que se encuentra clasificado para las ...finales de la Copa Libertadores de América, practi-...un juego más lujoso, del mejor estilo brasileño.

...Es decir que no solo, el gran duelo Maradona - Zico ...ha sido en cuenta, sino también será un desafío entre ...dos campeones de Argentina y Brasil.

**...LOS EQUIPOS**

**...LAMENGO:** Raúl o Cantarelli; Carlos Alberto, Leandro, Mozer y Junior; Andrade, Adilio y Zico; Tita, Nunes y Baroninho. DT: Carpegiani.

**...OCA:** Gatti; Suárez, Ruggeri, Mouzo y Córdoba; Ribolzi, Quirós y Maradona; Escudero, Brindisi y Perotti. DT: Marzolini.

## Tucumán, de Atlético

SAN MIGUEL DE TUCUMAN, 15 (De nuestro corresponsal).— El casillero **número 8 del Prode** quedó definido como **local con un gol que Larrosa marcó en clara posición adelantada,** cristalizando el triunfo del **Atlético ante** su tradicional rival, **San Martín de Tucumán.**

El **Interzonal** de las **series "B" y "D"** se caracterizó por el escaso fútbol que pudieron ver los **20 mil espectadores** reunidos en el estadio del **Atlético.** El mal estado del campo, debido a las inclementes lluvias que azotaran a esta provincia, colaboró en forma preponderante para que el trato de la pelota se hiciera engorroso y lento.

Pero en contraposición a la técnica, tanto uno como otro, derramaron emotividad, energías y ganas de alzarse con la victoria.

El **Atlético** apoyado en el incansable trabajo de **Amatti y Palomba** fue creando apremios a **Maguna** que respondió con solvencia a los arrestos de su rival.

No obstante el peligro despertado por el local, en el primer tiempo, **San Martín** no se amilanó y le jugó la topada de igual a igual. Respondió uno a uno los ataques de su adversario. **Roldán** en el medio y la peligrosidad de **Torales** en los últimos metros fueron conformando un partido que mantuvo la expectativa hasta el final.

Cuando comenzó el complemento se pudo notar que el visitante elaboraba diferencias y sumaba méritos a su producción. **Atlético** se replegó regalando el terreno y permitiendo que **San Martín** se anotara las mejores situaciones de gol ante **Ruiz** que fue sacando las papas del fuego.

Pero en la reserva física del equipo que dirige Sacchi no quedó mucho aire y a partir de los **30 minutos** el encuentro cambió de dueño. **Baghín y Urquiza** no mostraban tanta solvencia ante la rotación que esgrimía la experiencia de **Larrosa.** Esta atraía las marcas permitiendo que **Barrientos y Candedo** aprovecharan bien las espaldas de la línea de cuatro visitante.

**Hasta que a los 34 minutos se produjo la jugada más discutida del cotejo, y que a la postre definiría el clásico tucumano. Larrosa en clara posición adelantada recibió un pase de Palomba y sin inconvenientes venció al achique que intentó Maguna.**

Varios jugadores del visitante fueron a protestar al **árbitro Ponfil** que hizo oídos sordos

El resto del partido se puede resumir en una impotente y desesperada intención de **San Martín** por llegar a la igualdad ante un equipo que se defendió bien

**● SINTESIS**

**ATLETICO:** Ruiz; Suárez, Díaz (PT: 23m. Lucas), Galbán, Ferreyra; Amatti, Valoy (ST: Tártalo), Palomba; Barrientos, Larrosa y Candedo. **DT:** Rogelio Domínguez.

**SAN MARTIN:** Maguna; Caccotti, Baghín, Urquiza, Robles; Bassistta, Marchese, Roldán; Torales, Paz y Martínez (ST: 33m. Herrera). **DT:** Federico Sacchi.

**Gol en el segundo tiempo:** 34m Larrosa (AT).

**Arbitro:** Ponfil, regular.

**Recaudación:** 390.000.000 pesos.

**Cancha:** Atlético.

# Descansan las Lenguas

## LEONARD Y HEARNS, SILENCIO HASTA DESPUES DEL COMBATE

**LAS VEGAS, Nevada,** 15 (AP, UPI, AFP).— En su última aparición ante los medios de prensa antes del combate, tanto **Ray "Sugar" Leonard** como **Thomas Hearns** demostraron estar anímicamente en buenas condiciones para el trascendental choque de mañana en un estadio erigido frente al famoso hotel y casino Ceasar's Palace, de la ciudad de Las Vegas.

Mientras tanto las apuestas, que son muchas, y en cantidades varias veces millonarias en la moneda norteamericana, no arrojan ventaja alguna, ya que la paridad de opiniones es total y absoluta.

En la conferencia de prensa que se ofreció, el primero en hacer su aparición, ataviado con ropas deportivas y una gorra de capitán de barco, fue Leonard, quien al consultársele el porqué de ese atuendo respondió: **"Voy a navegar y a hacer algunas olas a través de Tommy Hearns".**

**"Mi versatilidad para adaptarme a los distintos estilos de pelea, sin duda, me darán el triunfo. Mi rival es un hombre que lo único que tiene es una fuerte pegada, pero nada más. Pienso meterme en la corta distancia, y allí, de eso estoy seguro, él se va a complicar solo, ya que no tiene la suficiente inteligencia para zafarse de una situación así. Es más, creo que voy a ganar por nocaut antes del décimo round, y le demostraré al mundo quién es el mejor de los dos. De lo que no tengo ninguna duda es de que seguramente no habrá revancha ya que después de la tunda que le voy a dar se va a esconder de la vergüenza".** Ante una consulta sobre si no tendrá problemas con la altura de su contrincante, señaló: **"Eso no será problema; voy a salir a que no haga su plan de pelea, es decir, no voy a permitir que me ataque, pues la iniciativa será mía. Todos dicen que yo no he peleado con un rival como Tommy Hearns, pero se olvidan que él nunca combatió con un Ray Leonard".**

Ni bien culminado el monólogo de Leonard hizo su aparición "Tommy" Hearns, vestido con saco y corbata, asemejándose a un ejecutivo.

**"Me da mucha rabia que la gente piense que mi estilo es supermecanizado; en varias ocasiones tuve que cambiar sobre la marcha mi forma de boxear y no encontré inconvenientes. Mi estatura será fundamental para volcar el desarrollo del combate a mi favor, pues Ray tendrá que agacharse, esquivar el golpe con movimiento de cintura y después recién arrojar su mano; cuando termine con toda esa ceremonia ya habrá recibido la potencia de mis puños en su rostro, y todos conocen cómo duelen mis manos cuando golpean a mis adversarios. Además, si pretende acercarse va a comprobar que mi jab de izquierda es capaz de sacudir a cualquiera. Lo lamento por él, pero a partir de mañana deberá resignar su corona".**

El encuentro fue aprobado tanto por el CMB, quien reconoce a Leonard (30-1, con 20 nocauts) como campeón Welter, como por la AMB, que considera a Hearns (32-0, 30 definiciones por la vía categórica) como campeón de esa categoría.

## RECALDE VUELVE A RECORRERLOS

**LIMA,** 15 (ANSA).— El volante argentino Jorge Recalde y el ecuatoriano Hugo Sosa confirmaron su participación en la próxima edición de la competencia automovilística denominada "Los caminos del Inca", la más importante prueba del calendario automovilístico peruano a disputarse entre los días 4 y 11 de octubre venidero.

Tanto Recalde, de figuración en el ranking mundial de automovilismo tipo rally, como el ecuatoriano Sosa, intervendrán por segunda vez en el Gran Premio Nacional de Carreteras, nombre oficial de la carrera, llamada también "Los caminos del Inca", habiendo participado por vez primera en la versión de 1979.

"Los caminos del Inca" es una difícil prueba para máquinas y volantes, sobre un total de 2.632 kilómetros divididos en cinco etapas que cubren abruptos caminos andinos con alturas que oscilan entre el nivel del mar y los 4.000 metros sobre dicho nivel. Por lo tanto, la competencia pondrá a prueba la capacidad de los autos y la maestría de sus conductores.

# MENDOZA TIENE TODO PREPARADO

**MENDOZA,** 15 (De nuestro corresponsal).— Todo está previsto para el gran recibimiento que se le tributará, en el aeropuerto El Plumerillo, al flamante campeón del mundo de los gallos juniors, el cordobés Gustavo Ballas, hijo pródigo de esta provincia, donde aprendió y creció deportivamente.

Una multitud habrá de congregarse mañana en el trayecto que separa la ciudad de la aeroestación, ya que tanto desde la capital como desde zonas aledañas grandes contingentes se preparan ya para vivar a toda voz al campeón del mundo que consiguiera la corona en gran faena ante el coreano Suk Chul Bae.

Ballas, a pesar de haber nacido en la localidad cordobesa de Villa María, se ha perfeccionado de la mano de Francisco "Paco" Bermúdez, adquiriendo las mejores características de la "escuela mendocina" de la que hiciera gala Nicolino Locche, por lo que se lo considera un "paisano" más.

### ● LO FRENO LA GRIPE

**CARACAS,** 15 (ANSA).— El boxeador venezolano de peso mediano Fulgencio Obelmejías, aspirante a la corona mundial de su división, se encuentra aquejado de una gripe estimando que no podrá combatir el próximo lunes 21 frente al veterano ex campeón Eddy Gazo.

Así lo hizo saber el propio Obelmejías, quien viene efectuando aquí su campaña de retorno a los primeros puestos, tras su espectacular derrota por nocaut en enero último en Boston ante Marvin Hagler.

Obelmejías, quien guarda cama desde el viernes pasado, último día en que se entrenó, señaló que en su última pelea subió al ring enfermo y no quiere repetir la experiencia, por lo que prefiere postergar el combate para el lunes 28 del mismo mes.

# FANGIO PROPONE HACER UN PRODE VERTIGINOSO

El quíntuple campeón del mundo, **Juan Manuel Fangio, propuso la organización de un "Prode" especial para que los aficionados apuesten en torno a las posiciones que ocuparán los participantes en el próximo Gran Premio de la República Argentina de Fórmula 1,** a disputarse en enero próximo, como una forma de posibilitar su financiación.

Fangio basó la propuesta en que la anterior edición de esa carrera en Buenos Aires costó más de un millón cuatrocientos mil dólares, cifra que seguramente se incrementará en 1982, lo que sumado a la devaluación del peso argentino crearía serias dificultades a los organizadores de la prueba.

**"Este Prode automovilístico se hace en otros lugares del mundo** —aseguró Fangio—, **como sucede con la lotería de Monza. De ese modo la competencia se 'vende' en todo el país, ya que aún quien no la presencia acepta jugar. Ese sería un buen sistema, porque de lo contrario las entradas van a ser muy caras".**

El alto costo de la carrera de Fórmula 1 para el próximo año resulta ya un tema preocupante para las autoridades del automovilismo deportivo. El valor del dólar va a hacerse sentir, sin duda alguna, en las posibilidades económicas de los organizadores y Fangio ha decidido "abrir el paraguas" a tiempo, antes de que la financiación costosísima de la prueba sea un problema insoluble.

Todo el montaje del "circo" de la Fórmula 1 implicará un desembolso en dólares que habrá de notarse mucho más en 1982, y habrá que buscar recursos genuinos que posibiliten la realización de la competencia.

Fangio no escapó a las opiniones sobre Carlos Reutemann, **"No está por casualidad punteando el campeonato mundial** —dijo—, **además, como es buen piloto para testear los automóviles, es muy requerido por las escuderías".**

El ex campeón mundial negó rotundamente cualquier posibilidad de sabotaje a Reutemann por parte de Frank Williams.

**"En todo caso** —aseveró— **solo podría pensarse en una cuestión de mayor simpatía por Alan Jones, pero únicamente mientras el australiano tenía buena chance. Hay que pensar que Jones ya firmó con Williams y que éste no sabe aún si Reutemann hará lo mismo. Pero eso no implica necesariamente que su equipo lo haga a un lado. Está corriendo con todo lo que una escudería fuerte como la Williams posee".**

# Tempone no le dio ni la Hora

**JUJUY,** 15 (De nuestro corresponsal).— **Marcelo Tempone** superó a **Oscar Serrat** en la primera ronda del Tercer Campeonato Panamericano de ajedrez, que se disputa aquí.

**Tempone,** ex campeón mundial de la categoría cadetes, venció a su rival por tiempo, sistema del Erizo, en 40 movimientos.

Por su parte los maestros internacionales **Miguel Angel Quinteros** y el paraguayo **Zenón Franco** entablaron en la partida que sostuvieron, al cabo de 15 movimientos.

También igualaron **Rubinetti** (Argentina) - **Van Riemsdyk** (Brasil), **Dienavorian** (Uruguay) - **Marvaca** (Ecuador) y **Santa Cruz** (Paraguay) - **Rodas** (Guatemala).

Las partidas entre Debarnot y Cifuentes de Chile, Campos de Chile y Palacios de Venezuela, Toro de Chile y Reyes de Perú fueron suspendidas, registrándose además el triunfo del argentino Garbarino ante el uruguayo Almada en 27 movimientos, sistema Colle.

### ● TORNEO FULTON

La pareja integrada por **Arnoldo Olite y Pedro de Feo** superó a **Atilio Gutiérrez y Aarón Sheter** por 30 - 29, mientras que los hermanos **Eduardo** y **Ramón Ross** vencieron a **Diego Torreira** y **Domingo Olite** por 30 - 14 en la apertura del **torneo Fulton** de pelota a paleta que se disputa en el Círculo Urquiza.

El próximo viernes a partir de las 20.30 se enfrentarán **Juan Miró - Aarón Sheter** frente a **Angel Armas - Abraham Ramírez** y la pareja integrada por **Atilio Gutiérrez - Pedro De Feo** y **Arnaldo Olite - Gerardo Romano,** en el segundo turno.

**PATO**

**Fortín Loreto y Chascomús** se clasificaron finalistas del torneo Juan Cruz de pato, tras vencer a **El Fogón** por 22 - 18 y a **Barracas del Salado** por 17 - 16, en las canchas de la localidad de Villa Nueva.

Santa Susana, que venció a Mariano Moreno "A" por 10 - 6 1/2, y Marcos Paz, ganador de Tres Marías, por 4 - 3, lograron clasificarse para disputar la final del torneo Roberto Kelly.

**ATLETISMO**

El domingo 4 de octubre se disputará en Mataderos una importante prueba para atletas federados, libres, veteranos de 40 a 50 años y de 51 en adelante, y damas, fiscalizada por la **Federación Atlética Metropolitana.**

La prueba será organizada por el **Instituto San Vicente de Paul,** con largada en Manuel de Artigas al 6100.

**FUTBOL DE SALON**

Esta noche a partir de las 22 se jugarán las semifinales del **Campeonato Metropolitano de Primera división de fútbol de salón,** enfrentándose los equipos de **12 de octubre - Unión Armenia de Cultura Física,** en San Martín, y **Gimnasio Chacabuco y Parque Social** en Miró 750.

Los encuentros revancha se librarán el próximo viernes.

# PIVOTEANDO

**TECNICO BELGA EN URUGUAY.** La noticia parece sorprendente, ya que el básquetbol de ese país europeo no tiene mucha trascendencia. Nuestro amigo, Violín cruzó el charco y averiguó cómo llegó a dirigir un entrenador de esa nacionalidad. "Este hombre es un importante ejecutivo de una empresa multinacional al que le apasiona el básquetbol. Un dirigente de Trouville, entidad que ascendió a primera división, le planteó la posibilidad de dirigir al equipo y éste aceptó, pero con la condición de no cobrar un solo peso por su trabajo. Una actitud que tomó de sorpresa a los directivos del club de Pocitos, los que aceptaron". Algo que escapa a la realidad en este mundo actual regido por el dólar.

* * *

**GILSON NO IRA A JUGAR AL SPORTING.** El crack del Francana y del seleccionado brasileño finalmente decidió desechar la muy buena oferta del campeón oriental. Esa determinación la tomó porque su familia quería quedarse en Brasil y porque firmó un buen contrato con la entidad de San Pablo. Ante esta contingencia los directivos de la institución de la vecina orilla se vieron abocados a realizar gestiones para conseguir nuevamente al panameño Adolfo Medrick, quien contestó afirmativamente, pero con la salvedad de que recién se podría incorporar luego de participar con el seleccionado panameño en el centroamericano de Puerto Rico, lo que ocurrirá recién en los primeros días de octubre.

* * *

**EL POR QUE DE LA RENUNCIA DE FUENTES.** Debido a algunas desinteligencias con la conducción de la Confederación Argentina de Básquet, el arquitecto Carlos Fuentes, brazo derecho del presidente coronel Héctor Campodónico, dejó ese cargo. Las razones de su dimisión estarían dadas por estar en desacuerdo con la concurrencia a la copa "Latina" en Panamá y la copa "Cristóbal Colón" en México, a las que se concurrió con un equipo totalmente remozado con relación al que actuó en el Sudamericano de Montevideo. Su renuncia, la licencia especial al titular y el hecho de que el vicepresidente primero Passenhein se encontrara con el equipo nacional en el exterior, motivó que prácticamente la CABB estuviera acéfala durante 15 días. Es éste el principio de una crisis en el máximo organismo del baloncesto argentino.

* * *

**LOS SANTOS QUIEREN A VILLANUEVA.** En los últimos días nuevamente los directivos de la entidad habrían vuelto a la carga para conseguir al "play maker" de Boca Juniors Claudio Villanueva, quien no juega por estar en conflicto, debido a que no fueron satisfechas sus exigencias económicas. Si el dinero ofrecido por los azulgranas, satisface lo que quieren los boquenses, entonces el jugador volvería al club, donde tuvo su mejor momento. Aquí hay que recordar que a comienzos de esta temporada, Villanueva pudo pasar a los "gauchos de Boedo", pero no arregló su situación contractual. Todo parece indicar que, esta vez, Villanueva tendrá la esperada oportunidad y logrará demostrar las virtudes que lo llevaron a convertirse en uno de los mejores "play maker" de la Argentina.

Según trascendidos, su pase a San Lorenzo se puede "hacer" en los próximos días.

# VIVEN PARA LA ENSALADERA

## Vilas y Clerc Solo Tienen una Meta: La Davis

Los principales tenistas argentinos que integran el equipo que participa en la Copa Davis, a 16 días del enfrentamiento ante Gran Bretaña resolvieron no participar en ningún otro certamen y concentrarse poniendo total atención y dedicación al importante torneo. Tanto Guillermo Vilas como José Luis Clerc decidieron, de común acuerdo con dirigentes de la Asociación Argentina de Tenis, poner el punto de mira exclusivamente en la Copa Davis procurando obtener el mayor rendimiento posible.

Tanto Vilas como Clerc vienen cumpliendo duro trajín mostrando su tenis por todo el mundo. Ahora llegó el momento del breve descanso, de reunir nuevas fuerzas para lograr la hazaña de pasar al equipo a la ronda final del certamen ecuménico.

Vilas y Clerc se presentarán a disputar el match ante Inglaterra con todo el potencial y bien descansados. El agotamiento que padecen les hizo perder posibilidades en el reciente Abierto de los Estados Unidos.

Vilas ha querido perder todo contacto con los habitués al tenis y dedica todo su tiempo a descansar y ejercitarse diariamente en forma liviana.

Por su parte, Clerc se encuentra en Mar del Plata también descansando, pero no descuida su preparación. Realiza dos sesiones diarias de entrenamiento en las canchas del Club Náutico de esa ciudad realizando inclusive partidos en pareja con marplatenses juveniles.

### ● JUNTO A SU ESPOSA

El tenista aclaró que **"mi mayor deseo es pasar todo el tiempo posible junto a mi esposa, Ana Luisa Czerner, quien espera ser madre en corto plazo".**

Con respecto a sus participaciones en recientes torneos en el exterior declaró: **"Creo que estoy pasando por el momento más valioso en mi carrera deportiva internacional. Uno de los problemas que mayores preocupaciones me han provocado en los últimos tiempos es la utilización, en algunos escenarios, de las canchas de cemento. Yo estoy acostumbrado a moverme con mayor soltura en las canchas de ladrillo y allí es donde rindo mejor. En los próximos días viajaré hacia Buenos Aires para efectuar gestiones vinculadas con mi próxima actividad que será la Copa Davis".**

Por su parte, el nuevo capitán del equipo argentino, Carlos Junquet manifestó que quiere reunirse lo antes posible con Vilas y Clerc para **"detallarles el plan de trabajo que pienso encarar a partir del venidero lunes 28. Por lo pronto tenemos el propósito de concentrar a todo el grupo en las instalaciones del Hindú Club, en la localidad de Don Torcuato o en su defecto, estamos también haciendo gestiones para conseguir una casa privada en San Isidro, con cancha de tenis, que creo sería ideal".**

Junquet manifestó que aún no está decidido el tipo de pelota que se utilizará para la semifinal frente a Inglaterra, ni tampoco cuál será el cuarto jugador que completará el equipo nacional (el tercero será Ricardo Cano, quien llegaría a Buenos Aires el domingo 27 procedente de Italia).

### ● EN DOBLES

Dijo luego que sí, tal como se esperaba en la primera jornada de individuales, se consigue un rápido 2 a 0 contra los británicos entonces para el día siguiente, **"formaré el doble con Vilas y Clerc pues ellos son la mejor pareja del tenis argentino. Hay que pensar que si posteriormente tenemos que jugar la final contra Estados Unidos, allí no cabrán especulaciones y tendrán que jugar ellos dos todo el tiempo".**

**"Sé que Vilas se está tomando un respiro después de cumplir abrumadora tarea. Con él pude hablar solo algunas palabras a su regreso de Estados Unidos y convinimos en reunirnos el lunes 28 juntamente con Clerc. En tal sentido por suerte ahora no tenemos ningún tipo de problemas con ambos jugadores y todos estamos seguros de que darán todo de sí para conseguir que el tenis argentino esté en la final de la Copa Davis.**

# McENROE ES LA RAQUETA MAYOR

**NUEVA YORK, 15 (DPA-UPI).— John McEnroe**, con sus victorias en las finales de Wimbledon y en el Abierto de Estados Unidos sobre el sueco Bjorn Borg se convirtió en la raqueta número uno y en el nuevo monarca del tenis mundial.

Estas victorias han envalentonado al "niño terrible", como ha sido bautizado por su díscolo comportamiento, al punto de declarar que **"le puedo ganar a Borg en cualquier parte y en todos los torneos"**, aunque dejó abierta una puerta señalando que **"en canchas de ceniza tal vez me cueste un poco más".**

La prensa norteamericana no escatimó elogios para McEnroe y todos los medios alabaron su calidad y su talento. **"No solo le ganó a Borg sino que lo dominó, desmoralizó y lo desafió"**, dijo el "Washington Post", agregando que **"evidentemente estamos frente a un cambio de guardia en la vanguardia del tenis mundial".**

### ● GRAND PRIX

**FLUSHING MEADOWS, 14 (AFP).**— Después del Abierto de Estados Unidos, John McEnroe ascendió al segundo puesto de la clasificación del Grand Prix, escoltando al checoslovaco Ivan Lendl. **José Luis Clerc** figura cuarto y **Guillermo Vilas**, quinto.

Lendl suma 1.663 puntos, John McEnroe 1.620, Jimmy Connors 1.377, Clerc 1.317, Vilas 1.159, Borg 1.054, Roscoe Tanner 875, Yannick Noah 713, Eliot Teltscher 696 y Gene Mayer 664 puntos.

### ● VIAJO MADRUGA

La tenista **Ivanna Madruga** partió hacia Estados Unidos donde a partir del próximo lunes intervendrá en el torneo internacional a disputarse en la ciudad de Atlanta.

Madruga reanudará su actividad deportiva tras el paréntesis de dos meses que se impuso por haber contraído matrimonio.

# Amor y Odio: Empate

**WASHINGTON, 15 (EFE, ANSA).**— El seleccionado sudafricano de rugby, los "Springbok" provocó manifestaciones de protesta y apoyo al arribar a territorio norteamericano donde espera disputar una serie de encuentros amistosos.

Su debut está planeado para el próximo sábado en Chicago, donde ayer alrededor de 350 personas protestaron ruidosamente ante la alcaldía, solicitando que no se los reciba en esa ciudad.

En Los Angeles hubo una recepción en el aeropuerto a la llegada de la delegación donde abundaron los aplausos, contrastando con las manifestaciones de protesta que se realizaron en la ciudad, denunciando la política racista del gobierno sudafricano.

**"No nos preocupa la polémica, porque somos deportistas y no políticos y no representamos a nuestro gobierno sino al rugby de Sudáfrica"**, manifestó el director del equipo, Johan Claasseen.

Sin embargo, hay serias dudas de que los "Springbok" puedan cumplir con su gira en condiciones normales pues se anunciaron nuevas concentraciones y manifestaciones en su contra.

Es así que las autoridades mantienen en secreto dónde se jugará el partido del próximo sábado, así como el lugar de concentración de los visitantes para evitar disturbios. El partido posiblemente se juegue a puertas cerradas por razones de seguridad.

Simultáneamente el Comité Olímpico Norteamericano, preocupado de que muchos países se presten a boicotear los Juegos Olímpicos de 1984 por esta visita de los sudafricanos, emitió un enérgico comunicado de repudio a esta manifestación deportiva, recordando que las Naciones Unidas prohiben toda competencia con equipos sudafricanos mientras subsista la desigualdad de razas.


EL FASCICULO DE UN PUEBLO CAMPEON!

La obra editorial **más completa** sobre los **Mundiales de Fútbol** en 39 fascículos semanales **coleccionables** a todo color.
Los Mundiales de Fútbol y la Copa 82.
Un nuevo estilo periodístico presentando el más **extraordinario** material gráfico.
**Todo** lo que ocurrió en los **Once Mundiales** jugados hasta el presente.
Todo lo que sucederá en **España 82.**

**LOS MUNDIALES DE FUTBOL Y LA COPA '82.**

Para revivir el pasado y analizar **con lujo de detalles:**
Las selecciones. Los técnicos. Los hombres. Las sorpresas. Las posibilidades.

EN CADA FASCICULO UN GRAN SUPER POSTER DESPLEGABLE.

APARECE LOS MARTES

# EL PAPA CONTRA LA

## • Encíclica Defiende la Sindicalización, el Derecho de Huelga, al Trabajo y a la Justicia

CIUDAD DEL VATICANO, 15 (EFE-UPI-ANSA-Télam).— La legitimidad de las huelgas, el papel "indispensable" de los sindicatos en la vida social, el derecho a la "lucha por la justicia social", el carácter "fundamental" del problema del empleo y la justa remuneración por el trabajo realizado, considerado todo como "problema clave de la ética social", son los principales aspectos de la nueva "moral social" que el Papa Juan Pablo II propone en su Encíclica, publicada hoy martes aquí.

La Encíclica "Laboren Exercens" (con su trabajo) es la tercera del Papa polaco, tras la "Redemptor Hominis" (1979) y la "Dives in Misericordia" (1980), y la primera en la que el pontífice trata específicamente el tema del trabajo humano y de la justicia social.

Con ese documento, el actual Papa, conocido por su firmeza acerca de los temas de doctrina teológica y moral, demuestra una vez más su amplia apertura en lo que se refiere a los problemas sociales, de los que trató repetidamente en sus tres primeros años de pontificado, desde su visita de enero - febrero de 1979 a la República Dominicana y México.

Esa fecha era el 90° aniversario de la promulgación de la Encíclica "Rerum Novarum" por León XIII, el 15 de mayo de 1891, que fue el primer documento "social" de la Santa Sede en los tiempos modernos y base de la actual doctrina social de la Iglesia Católica.

Además de los temas ya indicados, la encíclica, que consta de 102 páginas de texto en su edición en lengua española (más dos páginas de índices), se refiere a cuestiones tan candentes como la socialización de los medios de producción, la participación de los trabajadores en la gestión y beneficios de sus empresas, la lucha de clases, la actuación de las sociedades multinacionales, el trabajo de la mujer, el problema de los trabajadores emigrantes y la problemática socioeconómica de los países del tercer mundo.

El primer párrafo de la encíclica dice textualmente: **"Con su trabajo, el hombre ha de procurarse el pan cotidiano, contribuir al continuo progreso de las ciencias y la técnica y, sobre todo, a la incesante elevación cultural y moral de la sociedad en que vive en comunidad con sus hermanos".**

**Podría decirse que en esa frase está resumida la nueva "moral social", de carácter profundamente humanista y personalista, y por tanto cristiana, que el primer Papa moderno, que ha sido obrero, propone al mundo.**

La experiencia personal del Papa Wojtyla, tanto en su juventud de seminarista obrero como en su reciente pasado de Pontífice dedicado a un apostolado itinerante por todos los continentes, en países industrializados y en vías de desarrollo, de régimen socialista o capitalista, marca profundamente todo el contenido del documento.

Otra característica propia de este documento es la insistente referencia a la doctrina cristiana sobre el trabajo humano a partir del más antiguo texto de la Biblia, el "Génesis", donde se dice que **Dios reveló que "el hombre debe someter la tierra"**, y del "Evangelio del trabajo", es decir, la descripción de la primera parte de la vida terrestre de Jesús como carpintero, en contraste con la opinión antigua según la cual el trabajo manual solo podía corresponder a los esclavos.

"Deseo dedicar —dice Juan Pablo II, tras referirse al aniversario de la 'Rerum Novarum' este documento precisamente al trabajo humano, y más aún deseo dedicarlo al hombre en el vasto contexto de esa realidad que es el trabajo".

Seguidamente, el Papa polaco se refiere a los "nuevos adelantos en las condiciones tecnológicas, económicas y políticas que según muchos expertos, influirán en el mundo del trabajo y de la producción no menos de cuanto lo hizo la revolución industrial del siglo pasado".

Al respecto, el Papa alude concretamente a la automatización, los costos de la energía y materias primas, la contaminación y "la aparición en la escena política de pueblos que, tras siglos de sumisión, reclaman su legítimo puesto entre las naciones y en las decisiones internacionales".

"Estas condiciones y exigencias nuevas —afirma Juan Pablo II— harán necesaria una reorganización y revisión de las estructuras de la economía actual, así como de la distribución del trabajo".

"La Iglesia —afirma el Papa en su Encíclica— considera deber suyo recordar siempre la dignidad y los derechos de los hombres del trabajo, denunciar las situaciones en las que se violan dichos derechos y contribuir a orientar estos cambios para que se realice un auténtico progreso del hombre y de la sociedad".

"El compromiso en favor de la justicia —afirma al respecto el Papa— debe estar íntimamente unido con el compromiso en favor de la paz en el mundo contemporáneo".

Refiriéndose al problema, planteado en tiempos pasados, de "clase", y más recientemente de "mundo", el Papa observa que, para los problemas de desigualdad e injusticia, se considera ahora "no solo la dimensión de clase, sino la dimensión mundial de las tareas que llevan a la realización de la justicia en el mundo contemporáneo", y afirma que "el trabajo humano es una clave, quizá la clave esencial, de toda la cuestión social".

Acerca de los aspectos de las relaciones entre el trabajo y el hombre, el Papa se refiere a lo ocurrido desde los inicios de la era industrial hasta "las sucesivas fases de desarrollo, como las de la electrónica o de los microprocesadores de los últimos años".

Según Juan Pablo II, "la técnica, entendida aquí no como capacidad o aptitud para el trabajo, sino como un conjunto de instrumentos de los que el hombre se vale en su trabajo, es indudablemente una aliada del hombre".

Pero, observa a continuación el Papa, "a veces la técnica puede transformarse de aliada en adversaria del hombre, como cuando la mecanización del trabajo suplanta al hombre, quitándole toda satisfacción personal y el estímulo a la creatividad y responsabilidad, cuando quita el puesto de trabajo a muchos trabajadores antes ocupados, o cuando mediante la exaltación de la máquina reduce al hombre a ser su esclavo".

Para subrayar que el hombre es sujeto de trabajo, en sentido subjetivo, el Papa afirma que "el hombre está destinado al trabajo pero, ante todo, el trabajo está en función del hombre, y no el hombre en función del trabajo".

Siempre en el capítulo referente a las relaciones entre el trabajo y el hombre, al señalar lo que amenaza el "justo orden de los valores", el Papa destaca que, "en la época moderna, desde el comienzo de la era industrial, la verdad cristiana sobre el trabajo debía contraponerse a las diversas corrientes del pensamiento materialista y economicista".

Cuando, indica Juan Pablo II, "el hombre es considerado como un instrumento de producción" se trata de una inversión de orden que "merecería el nombre de capitalismo", y aquí comienza en la Encíclica una severa crítica del capitalismo.

La Encíclica reprocha principalmente al capitalismo, como error, que "el hombre sea tratado de alguna manera a la par que todo el complejo de los medios materiales de producción, como un instrumento y no según la verdadera dignidad de su trabajo, o sea como autor y, por consiguiente, como verdadero fin de todo el proceso productivo".

Ese error, además, señala el Papa, tiene consecuencias "no solo en el eje Oriente-Occidente, sino también en el del Norte-Sur", como resaltaron Juan XXIII en su Encíclica "Mater et Magistra" (1961) y Paulo VI en la "Populorum Progressio" (1967).

El Papa insiste seguidamente en la "solidaridad de los hombres de trabajo", al señalar que se produjo una "anomalía de gran alcance" a raíz del desarrollo industrial del siglo pasado, que tuvo como consecuencia "la llamada cuestión obrera, denominada a veces cuestión proletaria".

"Tal cuestión —escribe el Papa— con los problemas anexos a ella, ha dado origen a una justa reacción social, ha hecho surgir y casi irrumpir un grande impulso de solidaridad entre los hombres del trabajo y, ante todo, entre los trabajadores de la industria".

"Era la reacción —subraya el Pontífice— contra la degradación del hombre como sujeto del trabajo, y contra la inaudita y concomitante explotación en el campo de las ganancias de las condiciones de trabajo y de previ-

## EL TRABAJO ES LA

**Sindicatos:** *Son el exponente de la lucha por la justicia social, por los justos derechos de los hombres del trabajo. No tienen carácter de partidos políticos que luchan por el poder y no deberían siquiera ser sometidos a las decisiones de los partidos o tener vínculos demasiado estrechos con ellos.*

**Huelga:** *Es un método reconocido por la doctrina social católica como legítimo en las debidas condiciones y en los justos límites. Los trabajadores deben tener asegurado el derecho a la huelga, sin sufrir sanciones personales por participar en ella.*

**Desempleo:** *Es deber principalmente del Estado actuar contra el desempleo, el cual es en todo caso un mal y, cuando asume ciertas dimensiones, puede convertirse en una verdadera calamidad social. Para luchar contra esa calamidad es precisa una planificación global a cargo, principal pero no*


# AVISOS AGRUPADOS AVISOS AGRUPADOS

## 1 PERSONAL

IMPORTANTE EMPRESA
necesita para su Departamento Instalaciones
OPERADORES GRUA HIDRAULICA DE 20 a 40 Tn
PARA MONTAJE LINEAS A.T.
Lugar de trabajo: La Plata, Prov. de Buenos Aires.
Presentarse en:
Costa Rica 4684 - Capital
de lunes a viernes de 8 a 12 horas.

COMPRAS Y VENTAS EN GENERAL

ORO Pueyrredón 15 Fte. Pza. Once
El mejor precio alhajas. Sáb. y Dgo. abierto

ORO FABRICANTES ORO
COMPRAN AL PUBLICO
TODO TIPO DE ORO
SUPERAN CUALQUIER PRECIO
PUEYRREDON 512 (esq. Corrien)

ORO 60.000 Brillantes Rescato Pólizas
CORRIENTES 1998 - CANGALLO 1492

ORO CONSTITUCION
Dentro Hall Estac. $ 99.000 xgr en A.A plata y brill. Brasil 1128 Loc LyL

ORO BME. MITRE 2715 A MTS Pueyrredon
$ 110.000 x GR EN ALH. ANTIG.
PLATA - BRILLANTES

ORO ARTIGAS 92 - LOCAL 24
Frente Plaza Flores
Alhajas y brillantes. Tasaciones gratis 9/20 hs. Cotización Oficial.

ORO PLATA BRILLANTES
$ 95.000 x GR Res. Pólizas
TALCAHUANO 376 - RIVADAVIA 2219

ORO - POMPEYA $250.000 A.A.
Av. SAENZ 937 - L. 25 Abto t/el día

ORO BME. MITRE 2700
$120.000 A.A. 1 CUADRA AV. PUEYRREDON

ORO PERFUMO en ONCE PLATA
COMPRA
ALHAJAS ANTIGUAS C/BRILLANTES
$ 99.000 EL GR 18 KL
RIVADAVIA 2972 Fte Pza Once

ORO POMPEYA
AV. SAENZ 1169. Loc. 33
$ 590.000 x Gra. A.H.

ORO PUEYRREDON 145, LOC. 11
110.000 x GR. A.H (FRENTE ESTACION ONCE) SABADOS ABIERTO

ORO EN CHACARITA (FTE ESTAC)
FCO LACROZE 4078
$ 99.000 x GR EN A.A Abto Lun a Sáb.

## 7 PROFESIONALES

ENFERMEDADES DE LA SANGRE
Piel. Vías urinarias.
Dr. Cortondo (Méd.) 9-12 15-21 hs.
Saavedra 22 - P.B. "B" 48-0401
(Plaza Once)

GLANDULAS-VENEREAS
PIEL. Dr. Brito (Med) 9-19 hs. Corrientes 1438 2° "E", 46-8194 Est. Subte Uruguay.

GLANDULAS
Trat. del Envejecimiento - Esterilidad
Dr. PEVICH, Médico
Lunes, Miércoles y Viernes de 16 a 20
Lavalle 1934, 1° "6", 45-5239 - 35-6336

VENEREAS
Urinarias - Piel - Glándulas
Dr. O. Brizzio (Medico) - 49-1525
9-12 y 15-20 hs. Sábados 9-12 horas.
Bme. MITRE 2105 - (Congreso)

VENEREAS - URINARIAS - PIEL
Dr. MORALES N. Médico
Lunes a viernes 10 a 12 y 17 a 20 hs.
RIVADAVIA 3132 - ONCE

# EXPLOTACION OBRERA

## • Admite que no se Puede Excluir la Socialización de Algunos Medios de Producción

## CONDICION DE PAZ

*exclusivamente del Estado, que debe atender este grave problema.*

**Multinacionales:** *Los países altamente industrializados y, más aún, las empresas multinacionales, ponen precios los más altos posibles para sus productos, mientras procuran establecer precios lo más bajos posibles para las materias primas o a medio elaborar, lo cual —entre otras causas— tiene como resultado una desproporción cada vez mayor entre los ingresos nacionales de los respectivos países.*

**Derechos del trabajador:** *El trabajo es una fuente de derechos por parte del trabajador, el respeto de los cuales constituye la condición fundamental para la paz del mundo contemporáneo. La verdad cristiana sobre el trabajo debe contraponerse a las diversas corrientes del pensamiento materialista y economicista.*

sión hacia la persona del trabajador".

"Semajante reacción —señala Juan Pablo II— ha reunido al mundo obrero en una comunidad caracterizada por una gran solidaridad".

Esa solidaridad, habitualmente caracterizada como "marxista" o "comunista", se debe reconocer "francamente —dice el Papa— que fue justificada, desde la óptica de la moral social", en cuanto era una "reacción contra el sistema de injusticia y de daño, que pedía venganza al cielo, y que pesaba sobre el hombre del trabajo en aquel período de rápida industrialización".

Tal situación, señala Juan Pablo II, "estaba favorecida por el sistema socio-político liberal que, según sus premisas de economismo, reforzaba y aseguraba la iniciativa económica de los solos poseedores del capital y no se preocupaba suficientemente de los derechos del hombre del trabajo".

El resultado de esa situación, según el Papa, es que se han ido buscando sistemas nuevos y se han desarrollado "diversas formas de neocapitalismo o de colectivismo", especialmente mediante la participación de trabajadores "en la gestión y en el control de la productividad de las empresas".

"Pero —añade Juan Pablo II— al mismo tiempo sistemas ideológicos o de poder, así como nuevas relaciones surgidas a distintos niveles de la convivencia humana, han dejado perdurar injusticias flagrantes o han provocado otras nuevas".

Esa solidaridad de los trabajadores, afirma el Papa, que "no debe ser cerrazón al diálogo y a la colaboración con los demás", tampoco puede cerrarse ante grupos sociales que sufren una "proletarización de hecho" que, "aunque no es conocida todavía con ese nombre, lo merece de hecho", como es el caso de la "desocupación de los intelectuales".

Para poder ser verdaderamente "la Iglesia de los pobres", teniendo en cuenta que "los pobres se encuentran bajo diversas formas", la Iglesia Católica, dice el Papa, está vivamente comprometida en la causa de esa solidaridad donde "lo requieren la degradación social del sujeto del trabajo, la explotación de los trabajadores y las crecientes zonas de miseria e incluso de hambre".

Los pobres, añade Juan Pablo II, "aparecen en muchos casos como resultado de la violación de la dignidad del trabajo humano, bien sea porque se limitan las posibilidades de trabajo, es decir, por la plaga del desempleo, bien porque se desprecian el trabajo y los derechos que fluyen del mismo, especialmente el derecho al justo salario, a la seguridad de la persona del trabajador y de su familia".

Acerca de la dignidad del hombre en el trabajo, el Papa recuerda en su encíclica que la misma se refiere a todas las categorías de trabajadores, y en ese apartado aparece la experiencia personal de Karol Wojtyla cuando menciona, entre otros, a los mineros que trabajan "en las canteras de piedra".

Se refiere también a los agricultores y a los "hombres vinculados a la mesa de trabajo intelectual, así como a los médicos y enfermeros, que velan día y noche junto a los enfermos".

Igualmente se refiere a "las mujeres, que a veces sin un adecuado reconocimiento por parte de la sociedad y de sus mismos familiares, soportan cada día la fatiga y la responsabilidad de la casa y de la educación de los hijos".

Pero el Papa recuerda que también "es posible usar de diversos modos el trabajo contra el hombre, que se puede castigar al hombre con sistemas de trabajos forzados en los campos de concentración, que se puede hacer del trabajo un medio de opresión del hombre, que, en fin, se puede explotar de diversos modos el trabajo humano, es decir, al hombre del trabajo".

Seguidamente, el Papa sitúa la importancia del trabajo en el ámbito familiar y nacional ya que "sirve para multiplicar el patrimonio de toda la familia humana, de todos los hombres que viven en el mundo".

El tercer capítulo de la Encíclica se refiere al "conflicto entre trabajo y capital en la presente fase histórica", con especial mención de la Organización Internacional del Trabajo, otras declaraciones internacionales y códigos del trabajo de varios países.

Todo ello, observa el Papa, se desarrolla en el marco del "gran conflicto" que se ha manifestado "entre el mundo del capital y el mundo del trabajo, es decir, entre el grupo restringido, pero influyente, de los empresarios, propietarios o poseedores de los medios de producción y la más vasta multitud de gente que no disponía de estos medios, y que participaba, en cambio, en el proceso productivo exclusivamente mediante el trabajo".

Más que conflicto "de clase", afirma Juan Pablo II, se trata de un conflicto "ideológico entre el liberalismo, entendido como ideología del capitalismo, y el marxismo, entendido como ideología del socialismo científico y del comunismo, que pretende intervenir como portavoz de la clase obrera, de todo el proletariado mundial".

Citando expresamente el programa de Marx y Engels, el Papa se refiere a la "lucha programada de clases", a sus aspectos "ante todo políticos" para criticar el que la misma se considere como "la única vía para eliminar las injusticias de clase existentes en la sociedad, y las clases mismas".

Frente a esa teoría que, mediante el "monopolio del poder en cada una de las sociedades" y "la supresión de la propiedad privada de los medios de producción" para "realizar la revolución social e introducir en todo el mundo el socialismo y, en definitiva, el sistema comunista", el Papa recuerda en su Encíclica el "principio de la prioridad del trabajo frente al capital".

"Este principio —afirma Juan Pablo II— se refiere directamente al proceso mismo de producción, respecto del cual el trabajo es siempre una causa eficiente primaria, mientras el capital, siendo el conjunto de los medios de producción, es solo un instrumento o la causa instrumental".

"Para hacer servir para sí y para los demás —recuerda el Pontífice— los recursos escondidos en la naturaleza, el hombre tiene como único medio su trabajo.

Al implicar el conjunto de los medios de producción, para el trabajador, capacidad y preparación cada vez más adecuada al trabajo, eso no impide, según el Papa, que el hombre sea "sin embargo el verdadero sujeto eficiente, mientras el conjunto de los instrumentos, incluso el más perfecto en sí mismo, es solo y exclusivamente instrumento subordinado al trabajo del hombre".

### • HASTA LA SOCIALIZACION

**Dijo que las enseñanzas de la Iglesia "difieren radicalmente" del colectivismo marxista y que el capitalismo "rígido" era "inaceptable", y que la Iglesia no considera que el derecho a la propiedad privada debe ser "absoluto e intocable".**

"Por el contrario, (la Iglesia) ha comprendido siempre ese derecho en el amplio contexto del hombre común.

**"Desde este punto de vista, por lo tanto, en consideración de la labor humana y del común acceso a los bienes del hombre, uno no puede excluir la socialización, en condiciones adecuadas, de ciertas fuentes de producción"** dijo Juan Pablo II.

# EXPULSARON

## *Al Embajador Soviético en Egipto*

**EL CAIRO, 15 (AFP).**— El embajador de la Unión Soviética en Egipto, Vladimir Polyakov, y otros seis diplomáticos o funcionarios de la embajada de la URSS fueron declarados personas no gratas por el consejo de ministros egipcio, se anunció oficialmente aquí.

El gobierno egipcio decidió también expulsar a dos periodistas soviéticos, un corresponsal de la agencia TASS y el corresponsal de la publicación obrera Trud.

El consejo anunció por otra parte el cierre de la "oficina militar" soviética en El Cairo y la de la "oficina militar" egipcia en Moscú así como la anulación, en el correr de la semana, de todos los contratos de trabajo que permiten a residentes soviéticos trabajar en las organizaciones internacionales que se encuentran en Egipto.

### • COMBATES EN IRAN

**TEHERAN, 15 (AFP).**— Varias personas murieron al parecer en un tiroteo que estalló durante una manifestación en la principal avenida de Teherán, la avenida Vali Asr, en el centro de la capital iranía, indicaron testigos presenciales.

Al menos ocho personas murieron, según un testigo, pero hasta el presente era imposible saber si se trataba de Mudjahidin Jalq o de Pasdaran (guardianes de la revolución) o incluso miembros de los comités revolucionarios.

## *ASESINATO CON ARMAS QUIMICAS*

**WASHINGTON, 15 (UPI).**— Estados Unidos implicó a la Unión Soviética en la manufactura de "lluvia amarilla" para liberar una guerra biológica en el sudeste asiático y se detuvo casi al borde de acusar a esa nación de llevar a cabo tales ataques.

El subsecretario de Estado, Walter Stoessel, amplió las denuncias hechas ayer en Berlín por Alexander Haig, al decir que Estados Unidos llevará a cabo una campaña pública a nivel mundial para detener la guerra biológica, declarada ilegal por el Derecho Internacional.

Análisis químicos han descubierto "buena evidencia" de que tres potentes venenos bacteriológicos han sido usados en Camboya, dijo Stoessel a los periodistas.

*En firme avance por afuera, ya Torre Stura va alcanzando el éxito. Mañana es el desquite firme en el césped, ya que en el reloj, ¡vuela!*

# Desquite Para el Mareo

## CUATRIFECTA, KILOMETRO Y UN MALON

Diez carreras en el miércoles sanisidrense. A partir de las 17.30, las emociones de siempre, falta de clásico o de carrera jerárquica, pero la imperiosa obligación de "bancarse" todo el programa y llegar al final, donde dieciséis potrancas (temprano hubo dos borres) animarán la única cuatrifecta del día y de la noche. Mucho mareo, porque entre lo breve del tiro —1000— y la paridad de fuerzas entre las ganadoras de una, anticipan cualquier emoción y sport.

Nos jugamos con **Machine Press**, porque es demasiado persistente su martilleo en la categoría, sus derrotas ante Ruborizante en 56" en Palermo o el mínimo hocico que la separó de Maleli en 1'10"1/5 en el césped y lo que anda en el reloj es un cohete rumbo al éxito. Lo damos por descontado... ¡pero la búsqueda de socias para la "cuatri" se hace prioritaria! Y en eso anda **Torre Stura**, que al llegar 3ª de Maleli ya estuvo detrás de nuestra candidata, pero con un libro de problemas e inconvenientes para contar. Además, en la grama húmeda había "reventado" a Pavonela en 1'. Y es ligera a muerte.

Para los puestos siguientes, **Guldia**, que salió de pobre por seis cuerpos en 59"4/5, y **Talampaya**, otra que viene de ganar.

# SAN ISIDRO: PROGRAMA COMPLETO PARA LA REUNION DE MAÑANA

## 1ª CARRERA — Pr. CIUDADELA (com. 1ª doble $ 2.000) - 1.800 Mts. — A las 17.30

(APUESTAS A GANADOR, SEGUNDO, TERCERO, EXACTA Y TRIFECTA)

| 4 ULT. PERF. | | | | | ANOTADOS | JOCKEY | c/k. | PADRE-MADRE | CUIDADOR | ULTIMA PERFORMANCE | JOCKEY | Kl. | COTIZACIONES | | | Tiempo | Hip. Pta. | Fecha |
|---|---|---|---|---|---|---|---|---|---|---|---|---|---|---|---|---|---|---|
| 5S | 4S | SF | SF | 1 | NAM BLUFF | E.Bortulé | 4/57 | Facón Bluff-Nampera | O.Moncada | 5º a 14 cpos. de S. Moon 56 | E.Bortulé | 55 | 14.726 | en | 399.827 | 1'22"2/5 | S.I.n. | 4/9/81 |
| 0S | 0A | 0A | 0A | 2 | FOUR SPEED | J.Banegas-3 | 4/57 | Ligero-Four Ball | M.Faro | 9º a 13 cpos. de Nessier 56 | J.Banegas | 56 | 387 | en | 192.738 | 2' 8" | S.I.n. | 22/7/81 |
| 0S | 4S | 0S | 4S | 3 | DIONE | A.Luna-3 | 4/57 | Salk-Douce | G.Alonso | 7º a 18 cpos. de S. Moon 56 | A.Giannino | 55 | 2.666 | en | 308.283 | 1'22"2/5 | S.I.n. | 4/9/81 |
| 0S | — | — | — | 4 | ATTIVENZA | J.Abregú | 4/57 | Arrorró-Air Frais | J.Martínez | 8º a vs. cpos. de Cibelina 56 | J.Abregú | 56 | 29.189 | en | 162.534 | 1'56"2/5 | S.I.n. | 5/8/81 |
| 5S | 3S | 2S | 4L | 5 | ROYAL FLYING | J.Palacios | 4/57 | Snow Royal-Non Money | U.Raia | 5º a 3 cpos. de Kaynaby 56 | O.Tabares | 55 | 12.435 | en | 149.829 | 1'26" | S.I.n. | 23/8/81 |
| 5A | 6A | 0S | — | 6 | FRAU NIMOISE | M.Lezcano | 4/57 | Frari-Nimoise | M.Gervasoni | 5º a 13 cpos. de L. Blanca 56 | M.Lezcano | 56 | 2.837 | en | 67.544 | 1'50"2/5 | Arg.n. | 30/5/81 |
| 3L | 2L | 0S | 4S | 7 | MOLINERA | J.Maciel | 4/57 | Samos III-Mindu | E.Banno | 3º a 8 cpos. de Aritz Fea 55 | O.Adatti | 55 | 22.183 | en | 742.636 | 1'36" | L.P.n. | 30/8/81 |
| 0L | 0S | 0S | 6S | 8 | APIPI | C.Vega | 4/57 | Athens Moss-Sculptor Queen | G.Godoy | 9º a 13 cpos. de N. Diana 56 | L.Alzamora | 55 | 3.378 | en | 72.635 | 1' 7"2/5 | L.P.n. | 11/1/81 |
| 6A | 3S | 3A | 0A | 9 | TANA BLUFF | M.Abregú-3 | 4/57 | Snow Bluff-Taina | A.Colomé | 3º a 3 cpos. de W. Tent 56 | J.Romero | 56 | 9.283 | en | 111.828 | 1'27"2/5 | S.I.n. | 2/9/81 |
| 4L | 2L | 5L | 0L | 10 | MIMISANTE | J.Cervantes-4 | 4/57 | Practicante-Melissa | J.Ojeda | 4º a 7 cpos. de L. Cuyana 56 | J.Cervantes | 55 | 2.735 | en | 37.827 | 1'49" | L.P.n. | 16/8/81 |

Candid.: ROYAL FLYING (5) — Enem.: Tana Bluff (9) — Sport: Molinera (7)

## 2ª CARRERA — Pr. YANKEE (final. 1ª doble - com. 2ª doble $ 2.000) - 1.000 Mts. — A las 18

(APUESTAS A GANADOR, SEGUNDO, TERCERO, IMPERF. Y TRIFECTA)

| | | | | | | | | | | | | | | | | | | |
|---|---|---|---|---|---|---|---|---|---|---|---|---|---|---|---|---|---|---|
| 6S | — | — | — | 1 | PUNTA ALA | H.Costantino | 3/56 | Pronto-Marisol | E.Perdomo | 6ª a 11 cpos. de Egineta 56 | H.Costantino | 55 | 37.314 | en | 172.837 | 57"2/5 | S.I.n. | 5/6/81 |
| 5S | 5S | — | — | 2 | GALFRIDA | no correrá | 3/56 | Gemini Six-Batinga | E.Ferro | 5ª a 4½ cpos. de Vitrina 56 | M.Escagles | 51 | 78.828 | en | 427.309 | 59"2/5 | S.I.h. | 2/8/81 |
| 3L | 2L | 4L | 0S | 3 | DOT | A.Etchart | 3/56 | Aerolito-Taminia | M.Marichelar | 3ª a 3 cpos. de C. Baby 56 | R.Eguazil | 51 | 7.156 | en | 38.772 | 1' 8" | L.P.n. | 20/8/81 |
| — | — | — | — | 4 | CANA BLANCA | J.Aguirre | 3/56 | Up-Negra Canalla | R.Sosa | debuta | — | | — | en | — | — | — | — |
| 5S | 0A | 6S | 0S | 5 | SWEET BLUE | O.Zapata | 3/56 | Sweet Forli-Aglieña | F.Navarro | 5ª a 3½ cpos. de Alineada 56 | O.Zapata | 55 | 3.124 | en | 227.635 | 58"2/5 | S.I.n. | 29/8/81 |
| 0A | 2A | 0A | 4L | 6 | GWENDA | C.Pezoa | 3/56 | Sidereo-Genesia | O.Chamorro | 9ª a 14 cpos. de Starlit 56 | C.Pezoa | 56 | 12.039 | en | 118.273 | 1'38"2/5 | Arg.n. | 28/8/81 |
| 0A | — | — | — | 7 | PRUSOLA | A.Cervantes | 3/56 | Flintham-Pursola | E.Leguizamón | 19ª a vs. cpos. de Tike 56 | A.Cervantes | 55 | 7.826 | en | 126.534 | 57"2/5 | Arg.n. | 22/8/81 |
| 5A | 0S | 3S | 5A | 8 | BANKALA | M.Abregú-3 | 3/56 | El Virtuoso-Cedar Bank | D.Pascual | 5ª a 7½ cpos. de Tike 56 | M.Abregú | 56 | 18.728 | en | 126.534 | 57"2/5 | Arg.n. | 22/8/81 |
| — | — | — | — | 9 | TABRAVA | I.Guimaraes-3 | 3/56 | Tarrito-Termopilas | C.Portilla | debuta | — | | — | en | — | — | — | — |
| 0S | 0S | — | — | 10 | INDIA MAKA | J.Gallardo-2 | 3/56 | Indian Summer-Su Alma | C.Rossi | 9ª a 11 cpos. de Guidia 56 | J.Gallardo | 55 | 42.736 | en | 349.839 | 59"3/5 | S.I.n. | 16/8/81 |
| 0A | 0S | — | — | 10a | SULFURADA | no correrá | 3/56 | Súbdito-Ancient Victory | Idem | 11ª a vs. cpos. de Orensana 56 | J.Gallardo | 54 | 498 | en | 144.527 | 1'12" | Arg.h. | 9/8/81 |
| — | — | — | — | 11 | SKORP GUERRA | L.Flores-3 | 3/56 | Skorpios-La Guerrillera | M.Diez | debuta | — | | — | en | — | — | — | — |
| 6S | 0A | — | — | 12 | GRAND SIREN | P.Sahagian | 3/56 | Neurólogo-Grand Crazy | R.Pellegatta | 6ª a 11 cpos. de Song 56 | P.Sahagián | 55 | 3.514 | en | 152.635 | 59"2/5 | S.I.n. | 16/8/81 |
| — | — | — | — | 13 | GREENSTONE | M.Lezcano | 3/56 | Stallwood-Gracia Cua | M.Gervasoni | debuta | — | | — | en | — | — | — | — |
| — | — | — | — | 14 | JANUARITA | L.Sosa | 3/56 | Pazman-Januaria | J.Pereyra | debuta | — | | — | en | — | — | — | — |
| 0A | — | — | — | 15 | SENADORA | R.Laitan | 3/56 | Super Cavalier II-Azotea | C.Monina | 11ª a 13 cpos. de Tike 56 | R.Buonocore | 55 | 6.157 | en | 126.534 | 57"2/5 | Arg.n. | 22/8/81 |

Candid.: PUNTA ALA (1) — Enem.: Greenstone (13) — Sport: Bankala (8)

## 3ª CARRERA — Pr. ITUZAINGO (final. 2ª doble - com. 3ª doble $ 2.000) - 2.000 Mts. — A las 18.30

(APUESTAS A GANADOR, SEGUNDO, TERCERO, EXACTA Y TRIFECTA)

| | | | | | | | | | | | | | | | | | | |
|---|---|---|---|---|---|---|---|---|---|---|---|---|---|---|---|---|---|---|
| 0S | 0S | 0A | 0S | 1 | RODANO | O.Montenegro-4 | 4/57 | Samos III-Rianquima | H.Striglio | 7º a 9½ cpos. de Acusativo 56 | H.Costantino | 55 | 28.736 | en | 263.455 | 1'25" | S.I.n. | 29/8/81 |
| 6A | 4S | 0S | 0S | 2 | HUNT | A.Luna-3 | 4/57 | Fresh Air-Hecate | R.Romero | 6º a 13 cpos. de Prefecto 56 | J. Repiso | 56 | 1.174 | en | 54.635 | 2' 6" | Arg.n. | 30/8/81 |
| 2A | 2S | 0S | 0S | 3 | FABULADOR | O.Zapata | 4/57 | Amateur-La Fábula | M.Sola | 2º a 1½ cpo. de Prefecto 56 | V.Sanguinetti | 55 | 18.929 | en | 54.635 | 2' 6"2/5 | Arg.n. | 30/8/81 |
| 2L | 0L | 0S | 0A | 4 | EL SOLTERO | A.Ramos-2 | 4/57 | Borobi-Batara | R.Vera | 2º a 1 cpo. de Endosado 56 | A.Ramos | 55 | 1.616 | en | 86.273 | 1'41"2/5 | L.P.n. | 27/8/81 |
| 0S | 0A | 5S | 0S | 5 | TRINPAL | E.Hilarrachea-2 | 4/57 | Pales-Trompe | F.Hilarrachea | 11º a vs. cpos. de Polnik 56 | M.Saratí | 56 | 12.837 | en | 237.383 | 1'24" | S.I.n. | 10/4/81 |
| 6S | 0S | 4S | 0S | 6 | NAZON | H.Libré | 4/57 | Rafaelillo-Fistula | A.Albornoz | 6º a 9 cpos. de A. Dor 56 | L.Sosa | 54 | 15.645 | en | 166.524 | 2' 6" | S.I.n. | 18/8/81 |
| 4L | 0A | 6A | 6A | 7 | POISELLE | J.Maciel | 4/57 | Con Brío-Pompeia | E.Banno | 4º a 3 cpos. de Endosado 56 | C.Sanguinetti | 56 | 14.532 | en | 86.273 | 1'41"2/5 | L.P.n. | 27/8/81 |
| 4A | 2S | 5A | 2L | 8 | CHICHARRON | H.Blanco-3 | 4/57 | Seduprel-Chicusa | P.Pávez | 4º a 13 cpos. de Analista 56 | E.Jara | 55 | 8.253 | en | 62.553 | 2' 7" | Arg.n. | 28/8/81 |
| 3A | 0A | 3A | 4A | 9 | VIEJAZO | R.Laitan | 4/57 | Amateur-View Point | F.Martín | 3º a ¾ cpo. de Prefecto 56 | R.Laitán | 56 | 8.263 | en | 54.635 | 2' 6"2/5 | Arg.n. | 30/8/81 |
| 0A | 6S | 0A | 0A | 10 | NO | R.Buonocore-3 | 4/57 | Samos III-Nola | C.Coronel | 10º a vs. cpos. de Analista 56 | R.Buonocore | 55 | 8.045 | en | 62.553 | 2' 7" | Arg.n. | 28/8/81 |
| 6L | 6S | 0S | 0A | 11 | ROMATO | L.Falco-3 | 4/57 | Roman-Aldata | L.Pavarini | 6º a 7 cpos. de F. Bolino 56 | L.Falco | 49 | 2.736 | en | 36.554 | 2' 5"2/5 | L.P.h. | 23/7/81 |
| 0A | 0A | 0A | 0A | 12 | MALAKANT | O.Ayude | 4/57 | Alkant-La Pastura | B.Moreno | 9º a 5 cpos. de T. Sun 56 | A.Sánchez | 55 | 656 | en | 124.837 | 1'25"2/5 | Arg.n. | 14/8/81 |
| 5S | 6L | 0S | 0S | 13 | NASSAU | O.Merlo-4 | 4/57 | Royal Search-Nivea | V.González | 5º a 4 cpos. de A. Dor 56 | O.Merlo | 55 | 1.244 | en | 166.524 | 2' 6" | S.I.h. | 16/8/81 |
| 4S | 4S | 6S | — | 14 | PICOTEO | C.Pezoa | 4/57 | Preferido-Mary Prince | J.Etchechoury | 4º a 9½ cpos. de Bet 56 | C.Pezoa | 56 | 72.636 | en | 354.647 | 1'38"2/5 | S.I.n. | 28/8/81 |

Candid.: FABULADOR (3) — Enem.: Picoteo (14) — Sport: Viejazo (9)

## 4ª CARRERA — Pr. GARUFERA (final. 3ª doble - com. 4ª doble $ 2.000) - 1.000 Mts. — A las 19

(APUESTAS A GANADOR, SEGUNDO, TERCERO, IMPERF. Y TRIFECTA)

| | | | | | | | | | | | | | | | | | | |
|---|---|---|---|---|---|---|---|---|---|---|---|---|---|---|---|---|---|---|
| 0A | 4S | 0A | — | 1 | SONECA | M.Bertorini | 3/56 | Biscay-La Sinoda | O.Bazán | 11ª a 14 cpos. de Benrisa 56 | M.Bertorini | 55 | 4.487 | en | 92.738 | 57"2/5 | Arg.n. | 22/8/81 |
| — | — | — | — | 2 | GRAN JUGADA | J.Borda | 3/56 | Gran Actor-Juninera | G.Giura | debuta | — | | — | en | — | — | — | — |
| 0S | 0S | — | — | 3 | FRAU DEL ROSARIO | J.Aguirre | 3/56 | Frari-La Rosarina | A.Figueroa | 7ª a 6 cpos. de Alineada 56 | V.Aguirre | 55 | 1.657 | en | 225.765 | 58"2/5 | S.I.n. | 29/8/81 |
| 0A | 0S | — | — | 4 | FACE CREAM | J.Romero | 3/56 | Face Card-Inquita Vit | J.Lema | 13ª a 11 cpos. de Benrisa 56 | J.Romero | 55 | 6.610 | en | 92.738 | 57"1/5 | Arg.n. | 22/8/81 |
| 0A | 6A | 0S | 5S | 4a | MECHERITA | H.Ponce-4 | 4/57 | Duncan-Espontaneous | J.Lema | 9ª a 11 cpos. de Sierva 56 | J.Valdivieso | 55 | 32.837 | en | 223.473 | 56"3/5 | Arg.n. | 11/7/81 |
| — | — | — | — | 5 | UNIDORA | C.Capdevila | 3/56 | Unicornus-Mostradora | Idem | debuta | — | | — | en | — | — | — | — |
| 2S | 4S | 5S | — | 6 | LA EXPERTA | G.Retorto-3 | 3/56 | El Excluswo-Pensativa | R.Cisneros | 2ª a 1½ cpos. de Pavonela 56 | G.Retorto | 55 | 42.663 | en | 321.768 | 59"3/5 | Arg.n. | 29/8/81 |
| — | — | — | — | 7 | PIROPERA | C.Pezoa | 3/56 | Calydon-Piratera | J.Reinoso | debuta | — | | — | en | — | — | — | — |
| 5S | 0L | 0L | 0A | 8 | BLOWZELINDA | R.Comas | 3/56 | Bloomy-Ara Resa | E.Aguirre | 3ª a 3 cpos. de Pavonela 56 | R.Comas | 55 | 365 | en | 321.768 | 59"3/5 | S.I.n. | 29/8/81 |
| 5S | 0S | 0S | 0S | 9 | VOY PICANTE | O.Telechea-3 | 3/56 | Voy Volando-Ponca City | A.Brachine | 4ª a 3 cpos. de Pavonela 56 | E.Bortulé | 56 | 4.167 | en | 321.768 | 59"3/5 | S.I.n. | 29/8/81 |
| 5S | 0L | 0L | 5L | 10 | MUÑECA LINDA | A.Luna-3 | 3/56 | Gemini Six-Masguapa | R.Heredia | 5ª a 3½ cpos. de Pavonela 56 | O.Telechea | 51 | 1.556 | en | 321.768 | 59"3/5 | S.I.n. | 29/8/81 |
| 4A | — | — | — | 11 | TOP MUSIC | P.Sahagian | 3/56 | Redtop-Música | R.Pellegatta | 7º a 8½ cpos. de Málaga 56 | P.Sahagián | 56 | 9.968 | en | 196.273 | 1'24" | Arg.n. | 5/7/81 |
| 0L | 5L | 0L | — | 12 | HERENCIA REAL | J.Cervantes-4 | 3/56 | Angel Real-Nice Herencia | E.Romero | 9ª a 11 cpos. de Cottemast 56 | E.Romero | 55 | 8.156 | en | 119.283 | 1' 1" | L.P.n. | 6/9/81 |
| — | — | — | — | 13 | JUST MONEY | C.Verdasco | 3/56 | Make Money-María Justa | H.Tula | debuta | — | | — | en | — | — | — | — |
| 5L | 0A | — | — | 14 | PIRAGUA | E.Jara | 3/56 | Bastinado-Palmun | R.Ghiglhotti | 4º a 11 cpos. de B. Rubens 56 | A.Valenti | 56 | 2.770 | en | 105.165 | 1'13" | L.P.p. | 13/9/81 |
| — | — | — | — | 15 | SOVER FURIA | XX | 3/56 | Sovereign-Margi Man | E.Sánchez | debuta | — | | — | en | — | — | — | — |

Candid.: LA EXPERTA (6) — Enem.: Top Music (11) — Sport: Piragua (14)

## 5ª CARRERA — Pr. ESPINA (final. 4ª doble - com. 5ª doble $ 2.000) - 2.200 Mts. — A las 19.30

(APUESTAS A GANADOR, SEGUNDO, TERCERO, EXACTA Y TRIFECTA)

| | | | | | | | | | | | | | | | | | | |
|---|---|---|---|---|---|---|---|---|---|---|---|---|---|---|---|---|---|---|
| 0A | 4L | 0A | 3A | 1 | MIKO | C.Labeque-3 | 4/51 | Flintham-Confirmada | M.Gervasoni | 8ª a 12 cpos. de H.Knot 56 | H.Costantino | 56 | 14.510 | en | 281.792 | 2'18"2/5 | Arg.n. | 30/8/81 |
| 1A | 5S | 1A | 3S | 2 | HARD KNOT | O.Zapata | 4/57 | Hard Fighter-Argidia | G.Cervi | 1º a 1½ cpo. de H.Knot 56 | O.Zapata | 56 | 50.872 | en | 281.792 | 2'18"2/5 | Arg.n. | 30/8/81 |
| 0S | 0A | 1A | 4A | 3 | GRAN FARAON | A.Tarraño-3 | 4/54 | El Faraón-Rimadora | J.Gamboggi | 7º a 9½ cpos. de Bel Canto 56 | R.Almirón | 50 | 9.768 | en | 392.381 | 2'18"2/5 | S.I.n. | 16/8/81 |
| 0S | 0S | 5L | 0A | 4 | CON ESTILO | J.Jarcovsky | 4/54 | Yata Nahuel-Vella Nasrul | J.Garcilazo | 8º a 7 cpos. de Bet 56 | J.Jarcovsky | 56 | 6.845 | en | 413.350 | 1'37"2/5 | S.I.n. | 2/9/81 |
| 5S | 2A | 0A | 1A | 5 | SECRETAIRE | H.Libré | 4/54 | Dancing Moss-Secret File | J.Maldotti | 5º a 4 cpos. de B.Canto 56 | H.Libré | 56 | 93.010 | en | 392.381 | 2'18"2/5 | S.I.n. | 16/8/81 |
| 0L | 1L | 0A | 0S | 6 | KRONPEZAI | C.Giussi-3 | 4/54 | Cipol-Castañuela | L.Calone | 8º a vs. cpos. de Pactoolo 56 | M.Bertolini | 56 | 8.400 | en | 80.635 | 2'18" | L.P.n. | 13/8/81 |
| 3A | 0S | 3S | 0S | 7 | LONGDON | E.Bortulé | 4/54 | Malambo-Long Beach | J.Baratucci | 3º a 2½ cpos. de H.Knot 56 | E.Bertole | 56 | 21.730 | en | 281.792 | 2'19"2/5 | Arg.n. | 30/8/81 |
| 1S | 0S | 1S | 2A | 8 | BEL CANTO | O.Ayude | 4/57 | Dart Board-Tebaldi | H.Rodriguez | 1º a 1 cpo. de Jugueteante 56 | O.Ayude | 50 | 21.798 | en | 392.381 | 2'18"2/5 | S.I.n. | 16/8/81 |
| 4S | 2S | 0A | 1S | 9 | VALUSTRE | D.Montenegro-4 | 4/50 | Valvasor-Miquihuana | M.Alvarez | 4º a 3 cpos. de B.Canto 56 | V.Sanguinetti | 56 | 91.470 | en | 392.381 | 2'18"2/5 | S.I.n. | 16/8/81 |

Candid.: HARD KNOT (2) — Enem.: Bel Canto (8) — Sport: Secretaire (5)

## 6ª CARRERA — Pr. CLEPTOMANO (final. 5ª doble - com. 6ª doble $ 2.000) - 1.000 Mts. — A las 20

(APUESTAS A GANADOR, SEGUNDO, TERCERO, IMPERF. Y TRIFECTA)

| | | | | | | | | | | | | | | | | | | |
|---|---|---|---|---|---|---|---|---|---|---|---|---|---|---|---|---|---|---|
| 4S | 4S | 0S | 0S | 1 | PLAY BABY | no correrá | 3/56 | True Vit-Ratita Play | H.López | 4ª a 3½ cpos. de Talampaya 56 | R.Tavella | 55 | 28.377 | en | 443.526* | 58"2/5 | S.I.n. | 29/8/81 |
| 0L | 6S | 4L | 5L | 2 | CON VIRUTA | E.Rosales | 3/56 | Con Sid-Baby Sitter | E.Tadei | 7ª a 9 cpos. de Admiración 56 | C.Sanguinetti | 56 | 18.875 | en | 58.970 | 1'17" | L.P.p. | 13/9/81 |
| 1S | 3S | 4S | 2S | 2a | FANTOCHADA | C.Sanguinetti | 3/56 | Correl-Volare | Idem | 3ª a 1½ cpos. de Talampaya 56 | C.Sanguinetti | 55 | 65.645 | en | 443.526 | 58"2/5 | S.I.n. | 29/8/81 |
| 0A | 6A | — | — | 3 | CON TIME | J.Alvis | 3/56 | Yata Nahuel-Anytime | R.Cisneros | 12ª a 14 cpos. de Striking 56 | E.Jara | 56 | 19.867 | en | 92.738 | 57" | Arg.n. | 27/6/81 |
| 0S | 0S | 0S | 0A | 4 | CEMAST | V.Aguirre-2 | 3/56 | Mizzenmast-Marisela | A.Vigil | 8ª a 6½ cpos. de Talampaya 56 | V.Aguirre | 55 | 1.465 | en | 443.526 | 58"2/5 | S.I.n. | 29/8/81 |
| — | — | — | — | 5 | PRIVADA | O.Labanca-3 | 3/56 | Almelo-Patriótica | R.Pellegatta | debuta | — | | — | en | — | — | — | — |
| 0S | 2S | — | — | 6 | LUZ BUNGE | J.Maciel | 3/56 | Country Doctor-Nueva Luz | D.Gómez | 12º a 11 cpos. de Talampaya 56 | J.Maciel | 55 | 19.828 | en | 443.526 | 58"2/5 | S.I.n. | 29/8/81 |
| 2S | 3S | — | — | 7 | NIÑA QUEEN | R.Quiroga | 3/56 | Elva's King-Gran Niña | L.Bonetto | 2ª a ½ cpo. de Rodalina 56 | R.Quiroga | 56 | 12.736 | en | 435.244 | 1'5" | S.I.h. | 2/8/81 |
| — | — | — | — | 8 | ANILLADA | I.Guimaraes-3 | 3/56 | Ahascragh-Buena Copa | A.Giovanetti | debuta | — | | — | en | — | — | — | — |
| — | — | — | — | 9 | SIMKA | J.Noguera-3 | 3/56 | Sheet Anchor-Veralane | E.Labrador | Debuta | — | | — | en | — | — | — | — |
| 5S | 5S | — | — | 10 | MALENA TOP | A.Ferreras | 3/56 | Redtop-Mitina | J.Ojeda | 6ª a 6½ cpos. de Alineada 56 | H.Libré | 55 | 26.374 | en | 225.634 | 58"2/5 | S.I.n. | 29/8/81 |
| — | — | — | — | 11 | PRINCESA SUSANA | J.Nuñez-2 | 3/56 | Prince Dilemma-Ma Noire | J.Flores | debuta | — | | — | en | — | — | — | — |
| — | — | — | — | 12 | CHE PRECIOSA | O.Dominguez | 3/56 | Chesterton-Pretendida | E.Perdomo | Debuta | — | | — | en | — | — | — | — |
| — | — | — | — | 13 | DETECCION | V.Sabin | 3/56 | Aerolito-Percibida | R.Trejo | Debuta | — | | — | en | — | — | — | — |
| 8 | — | — | — | 14 | MAURYA | M.Abregú-3 | 3/56 | Make Money-Terrena | J.Ibarra | 5ª a 3½ cpos. de Talampaya 56 | J.Cervantes | 55 | 59.273 | en | 443.526 | 58"1/5 | S.I.n. | 29/8/81 |
| 6 | — | — | — | 15 | PORLINDA | J.Ublich | 3/56 | Pochito-Pelirroja | M.Donato | 8ª a 9½ cpos. de Dalsenda 56 | D.Soto | 56 | 62.533 | en | 323.443 | 57"3/5 | S.I.n. | 26/4/81 |

Candid.: NIÑA QUEEN (7) — Enem.: Che Preciosa (12) — Sport: Simka (9)

# RECLAMOS DE TURNO

## Hay dos Para Ofertar ¡y Acertar!

No es muy pródiga en hechos salientes la jornada exclusiva de mañana en el césped. Por eso, se encuentran motivaciones en los dos cotejos "A Reclamar", ubicados en el octavo y noveno lugar de la programación. Ambos están reservados para caballos veteranos, cuyos propietarios esperan la oferta bajo sobre para paliar la crisis. Y lo único que tienen de diferencia es la distancia: un kilómetro y 1800 metros, respectivamente. Vamos a repasarlo.

Ni opinar contra **Decisivo,** aun cuando le hayan cargado la romana de 58 kilos "que se merece" porque tomó en serio esto de destrozar rivales. Van dos éxitos al hilo, en 59"1/5 sobre Vial y en 59" sobre Gaucho Milico, y antes de tirarse en una brava —patinó en el 7° de Montebello— podía contar dos impactos más. Realmente, en la cúspide de su campaña el pensionista de Torres que se quedó sin el "Topo", pero no pierde en el reloj la prestancia necesaria como para dejar en el camino a **Vial,** su contra más temible por el martilleo de arrimes en este escenario. O dejar sin posibilidades de desquite a un **Gaucho Milico,** que ya lo escoltó a dos cuerpos en 59". Pero, lejos de quedarse en eso, se mandó la "gauchada" de seccionarle el pescuezo a **Black Volta** en 1'23" y los cinco kilos que recibe del probable y enrachado favorito, son suficientes para revertir cualquier marcador. Hasta allí llega el manejo de la lógica.

### ● EL OTRO ES MAS COMPLICADO

Canjear los vales en el otro premio "A Reclamar" es la consigna. Y se hacen difíciles los tantos, porque si bien **Cichy** la regaló al hocico de Teco en 1'25" y tenía como pergamino el 4° de Parish en un tiempazo (1'23"2/5), lo "apestillan" de varios lados. **Rurik,** con solo 53½ kilos y el éxito por el pescuezo sobre Very Well en 2'6"4/5 y **El Genio,** 5° de Izustarri con un montón de inconvenientes, son el vallado riguroso que deberá saltar nuestro candidato. Y todavía, en ese malón de rivales... ¡puede pasar cualquier cosa!

## DESDE EL CODO DE TOLOSA

● Por EL ESPECTADOR

SEGUN el servicio meteorológico el tiempo va a cambiar. Es muy probable que aparezca el sol y la temperatura se torne adecuada para setiembre. No obstante ello, "gruesos nubarrones van a persistir en el cielo platense" y, en especial para los directivos del Jockey Club provincial. En el curso de la presente semana, si es que ya no fue presentado en el transcurso de horas, el nucleamiento de propietarios haría un planteamiento a la Comisión de Carreras del hipódromo de La Plata. Se trata de una solicitud sobre el aumento sustancial de los premios dada la insostenible situación por la cual atraviesa el núcleo de propietarios. Hace un mes la entidad que agrupa a los mismos envió telegramas a la Comisión de Carreras dando cuenta de la necesidad apuntada, referida a los bajos premios, y los mismos fueron contestados en términos tajantes, informándose a "propietarios" que no se puede dar curso al pedido "hasta el mes de julio del año entrante". De reiterar ahora la respuesta negativa los directivos del Jockey Club, por el endurecimiento de la parte "propietarios", se crearía un conflicto insospechado que podría, incluso, paralizar las reuniones hípicas en la escena platense.

* * *

**Sabemos también que por cuerda separada la entidad que agrupa a los Propietarios de Caballos de Carrera habría llevado al seno de la Comisión de Carreras la inquietud que causa el mal estado de las pistas. En especial las canchas de ensayos donde según la entidad, "ya no se pueden realizar aprontes" con un mínimo de seguridad para los ejemplares. Mencionan en la nota enviada que todas las pistas se hallan en pésimo estado. Muy poceadas y por consecuencia los días de lluvia, "ante verdaderas lagunas" los riesgos para los caballos aumentan considerablemente. Según ha trascendido, las autoridades sureñas discrepan con tal impresión y señalan que "hay exageraciones". "De que elementos de gran calidad como Conda y Mountdrago trabajan en esas canchas sin sufrir inconvenientes". Evidentemente en tal aspecto existen desinteligencias.**

* * *

No sabemos de quién es la responsabilidad de la atención de la pista grande de correr los días de carrera. Y ello porque en tal aspecto "se pasan la pelota unos a otros". El último jueves después de la segunda carrera la cancha grande quedó en un tramo, a la última miseria. Todo porque los camiones de riego se pasaron de revoluciones llenando de agua el tramo que va desde el palo de los 1400 a los 600 metros. Tan imposible quedaron esos metros.

* * *

**Se prosigue con la idea de hacer carreras los días sábados, compitiendo con Palermo y San Isidro. Y la respuesta del público a tales jornadas en el medio sureño sigue siendo la misma: Negativa. El último sábado se corrieron las ocho carreras programadas con solo 900 personas en el hipódromo. Fracaso total. Tengamos en cuenta que la maquinaria que hay que poner en marcha para estas realizaciones es sumamente costosa, y que luego, el déficit que causan las mismas pasa a engrosar peligrosamente el "debe"... Se nos ocurre pensar que una buena película en un cine importante de la Capital Federal reune en una sola sección, mucho más público del que llevó el último sábado al hipódromo bonaerense, y ello remarca aún más la caída vertical, "en picada", de la hípica del bosque...**

* * *

Un gesto simpático por parte de los jockeys platenses hacia sus pares, las jockettas, tuvo lugar el último jueves. Una comisión que encabezaron "Cachulo" Prieto, Juan Maciel, Oscar Frávega, Víctor Aguirre, Daniel Cabral y Julio Sánchez fue a encargada de entregar a cada una de las chicas que animaron la octava prueba, reservada solo a jockettas, presentes florales. Y cosa curiosa, en esa prueba en que tomaron parte "las chicas", se registró la mejor respuesta en lo que hace a las apuestas por parte del público, en toda la reunión. Sin dudas merecerían que estas carreras donde participan solo jockettas, volvieran a repetirse

* * *

**Estamos en condiciones de informar, que en caso de no mejorar las recaudaciones dos importantes agencias de apuestas provinciales serían clausuradas. La fuente indica que desde hace tiempo el déficit que acusan estos locales, con pérdidas multimillonarias mensuales, es absorbido por los fondos del Jockey Club. Pero estaría decidido de que si no se pueden autofinanciar, a la brevedad, dejen de funcionar. Hasta el martes.**

### 7ª CARRERA — Pr. SALTO (final. 6ª doble - com. 7ª doble $ 2.000) - 1.600 Mts. — A las 20.30

(APUESTAS A GANADOR, SEGUNDO, TERCERO, IMPERF. Y TRIFECTA)

| | | | | | | | | | | | | | | | | | |
|---|---|---|---|---|---|---|---|---|---|---|---|---|---|---|---|---|---|
| 3S | 0A | 5S | 5S | 1 | SATANICO | R.Rossi-2 | 5/57 | Snow Car-Eletta | L.Bazan | 3° a 4½ cpos. de Rurik 56 | R.Rossi | 50 | 4.899 | en | 192.705 | 2' 6"4/5 | S.I.n. | 19—81 |
| 0S | 3S | — | — | 2 | ETRETAT | A.Tarraño-3 | 5/57 | Ecuánime-La Pernelle | F.Martin | Hociqó de Dublin 56 | A.Tarraño | 56 | 41.799 | en | 342.300 | 1'36"2/5 | S.I.n. | 21-8-81 |
| 3S | 5A | 1S | 2S | 3 | EL CAPORAL | A.Valenti-4 | 5/57 | Atronador-Debrise | L.Quinteros | 3° a 3½ cpos. de Dublin 56 | A.Valenti | 56 | 17.533 | en | 342.300 | 1'38"2/5 | S.I.n. | 21-8-81 |
| 2A | 5A | 0A | 0A | 4 | DUBONET | O.Ayude | 6/57 | Dalry-Ballyalla | M.Esquivel | 2° a 1 cpo. de T. Soy 56 | E.Jara | 56 | 12.070 | en | 120.658 | 1'26"2/5 | Arg.n. | 30-8-81 |
| 0L | 2L | 2L | 0L | 5 | TATARE | M.Garcia-3 | 5/57 | Parasimpático-Tiu Mona | J.Ruiz | 8° a 6½ cpos. de El Rozeta 56 | A.Sandoval | 56 | 3.920 | en | 85.985 | 1' 7"2/5 | L.P.n. | 27-8-81 |
| 2L | 6L | 0S | 4A | 6 | HAY SOL | L.Trivino | 5/57 | High Road-Sonrisidad | G.Pedernera | 2° a ½ pzo. de G. Carrocero 57 | L.Trivino | 57 | 6.825 | en | 107.095 | 1'34"4/5 | L.P.n. | 23-8-81 |
| 1S | 0A | 0S | 3S | 7 | PONTIC | J.Iglesias | 5/57 | Adriatic-Romanilla | G.Rivero | 1° por ½ cpo. a El Pajar 56 | J.Iglesias | 61 | 35.247 | en | 394.899 | 1'39"4/5 | S.I.n. | 23-8-81 |
| 3L | 0A | 6S | 2L | 8 | ARISTARCO | R.Desvard-2 | 5/57 | Unánime-Luna Nuova | J.Antognozzi | 3° a 3 cpos. de D. Chanvi 56 | M.Manq'ue | 50 | 9.710 | en | 78.460 | 1'41"3/5 | L.P.n. | 10-9-81 |
| 5S | 0A | 2S | 2S | 9 | VICENTE JOSE | O.Tabares-4 | 5/57 | Gemini Six-Voladera | C.Bastiani | 5° a 5½ cpos. de Dublin 56 | O.Tabares | 56 | 8.904 | en | 342.300 | 1'36"2/5 | S.I.n. | 21-8-81 |
| 0S | 5L | 0A | 5A | 10 | LOVERAN | R.Buonocore-3 | 5/57 | El Virtuoso-Lovely Bluff | E.Carabajal | 11° a vs. cpos. de T. Hue 56 | V.Centeno | 56 | 12.206 | en | 289.026 | 1'37"4/5 | S.I.n. | 18-7-81 |
| 4L | 0A | 0L | 0L | 11 | TAMU GORDITO | D.Dominguez | 5/57 | Tamure-Loca Bluff | C.Sobral | 4° a 3½ cpos. de C. Carrocero 57 | D.Dominguez | 55 | 1.300 | en | 107.095 | 1'34"4/5 | L.P.n. | 23-8-81 |
| 4A | 5S | 1S | 1S | 12 | GIZONTXO | M.Lopez-3 | 5/57 | Griot-Doña Haydee | P.Pavez | 4° a 2½ cpos. de T. Soy 56 | M.Lopez | 56 | 19.284 | en | 120.658 | 1'26"2/5 | Arg.n. | 30-8-81 |
| 0A | — | — | — | 13 | GONZALO | J.Sampertini-4 | 5/57 | Gemini Six-Chispeadora | R.Calistro | 12° a vs. cpos. de Satsal 56 | M.Planas | 53 | 1.050 | en | 150.590 | 1'38"1/5 | Arg.n. | 11-7-81 |
| 0L | 0A | 0A | 0A | 14 | PAT MAN | D.Aguirre-4 | 6/57 | Pappe II-¡Ay Negra! | M.Suarez | 8° a 8½ cpos. de Luxuell 56 | D.Aguirre | 50 | 4.395 | en | 60.310 | 2' 9"3/5 | L.P.n. | 30-8-81 |
| 3A | 0S | 4S | 0L | 15 | SIN DOLOR | H.Prieto | 5/57 | Snow Caravan-Hialina | R.Quinteros | 3° a 8 cpos. de N. Lord 54 | H.Prieto | 50 | 2.250 | en | 88.890 | 2'20"4/5 | Arg.n. | 11-9-81 |

Candid.: PON TIC (7) — Enem.: Aristarco (8) — Sport: Gizontxo (12)

### 8ª CARRERA — Pr. PLATUDO (final 7ª doble - com. 8ª doble $ 2.000) - 1.000 Mts. — A las 21

(APUESTAS A GANADOR, SEGUNDO, TERCERO, EXACTA Y TRIFECTA)

| | | | | | | | | | | | | | | | | | |
|---|---|---|---|---|---|---|---|---|---|---|---|---|---|---|---|---|---|
| 4S | 5S | 0S | 6S | 1 | RILON | no correra | 7/54 | Ruling-Risafal | P.Pescio | 4° a 6½ cpos. de Decisivo 56 | I.Gorrais | 55 | 25.343 | en | 224.536 | 58"3/5 | S.I.n. | 10-6-81 |
| 0S | 3S | — | — | 2 | CHALAZO | R.Quiroga | 7/54 | Choel-Elisia | L.Bonetto | 12° a vs. cpos. de Decisivo 56 | R.Quiroga | 55 | 41.635 | en | 224.536 | 58"2/5 | S.I.n. | 10-6-81 |
| 4L | 1L | 0S | 0S | 3 | BENCH | M.Escagues | 6/53 | Benissimo-Frosting | M.Escagues | 4° a 3 cpos. de C. Diego 56 | M.Escagues | 56 | 11.115 | en | 782.839 | 1'33"2/5 | L.P.n. | 3-9-81 |
| 4L | 2L | 5L | 0S | 4 | BATIK | J.Fernandez | 5/53 | Minera II-Toile | E.Banno | 4° a 3½ cpos. de P. Roco 56 | O.Addati | 55 | 8.564 | en | 88.927 | 1' 6"2/5 | L.P.n. | 6-9-81 |
| 0L | 6A | 5S | 3S | 5 | TRACTOR | J.Godoy | 6/51 | Mysolo-Frozen Tracks | L.Parisi | 9° a 14 cpos. de Makassar 56 | A.Sandoval | 56 | 867 | en | 80.992 | 1'12" | L.P.n. | 6-9-81 |
| 1S | 2S | 0S | 5S | 6 | GAUCHO MILICO | C.Caceres | 6/53 | Huahuito-Doña Cuca | L.Villafañe | 1° por el pzo. a B. Volta 56 | C.Caceres | 56 | 54.836 | en | 349.765 | 1'23" | S.I.n. | 9-9-81 |
| 3S | 6S | 6S | 0S | 7 | PINGO VIT | J.Aguirre | 7/53 | Vitencamps-Pedagogia | A.Figueroa | 3° a 2½ cpos. de E. Post 56 | A.Ramos | 55 | 20.839 | en | 226.355 | 58"3/5 | S.I.h. | 6-5-81 |
| 0S | 0L | 5S | 4A | 8 | ALL PREL | H.Libre | 4/57 | Seduprel-Alumnuta | J.Diaz | 11° a vs. cpos. de L. Y Amor 56 | H.Libre | 56 | 4.536 | en | 314.566 | 58"3/5 | S.I.n. | 18-7-81 |
| 4S | 2S | 4S | 1S | 9 | VIAL | R.Laitan | 7/55 | Mysolo-Via Salaria | J.Zapata | 4° a 3 cpos. de Decisivo 56 | H.Nis | 50 | 28.303 | en | 349.187 | 59" | S.I.h. | 19-8-81 |
| — | — | — | — | 10 | KON CON | C.Picullo | 5/53 | Control-Via Via | J.Fernandez | Ganó en Gualeguay | | | | en | | | | |
| 0S | 0S | 0L | 0L | 11 | SOL QUEBRADO | J.Camoretti | 4/58 | Selenio-Con Alteza | J.Duarte | 9° a 11 cpos. de F. Royal 56 | M.Sarati | 55 | 5.146 | en | 243.536 | 1'24"2/5 | S.I.n. | 9-7-81 |
| 1S | 1S | 0S | 1S | 12 | DECISIVO | XX | 6/58 | Snow Glass-Duina | R.Torres | 1° por 2 cpos. a G. Milico 56 | V.Sanguinetti | 56 | 92.635 | en | 349.288 | 59" | S.I.h. | 12-8-81 |

Candid.: DECISIVO (12) — Enem.: Gaucho Milico (6) — Sport: Vial (9)

### 9ª CARRERA — Pr. SNOW CAT (final. 8ª doble - com. doble final $ 10.000) - 1.800 Mts. — A las 21.30

(APUESTAS A GANADOR, SEGUNDO, TERCERO, EXACTA Y TRIFECTA)

| | | | | | | | | | | | | | | | | | |
|---|---|---|---|---|---|---|---|---|---|---|---|---|---|---|---|---|---|
| 0S | 1S | 3S | 2S | 1 | MURO AZUL | J.Batruni | 6/52 1/2 | Murillo-Maique | D.Lora | 8° a 9 cpos. de Rurik 56 | J.Batruni | 55 | 77.118 | en | 192.839 | 2'6"2/5 | S.I.n. | 19-8-81 |
| 0S | 6S | 4S | 2A | 2 | CHIMIRAY | H.Olivera | 5/55 | Chivato-Palahuita | E.Degregorio | 9° a 11 cpos. de Adjunto 56 | J.Maciel | 56 | 55.463 | en | 455.363 | 1'38"2/5 | S.I.h. | 2-8-81 |
| 0S | 0S | 0A | 0S | 3 | Srur | J.Srur | 6/52 | Climber-Cachupina | M.Ahumada | 9° a 10 cpos. de V.Well 56 | J.Srur | 56 | 19.832 | en | 290.805 | 1'50"2/5 | S.I.n. | 9-9-81 |
| 2A | 4A | 0A | 4A | 4 | CICHY | P.Armada | 6/58 1/2 | Neurólogo-Jura | J.Jumet | 2° al hoc. Teco 49 | P.Armada | 55 | 8.567 | en | 166.273 | 1'25" | Arg.n. | 6-9-81 |
| — | — | — | — | 5 | SULTARINO | G.Perera | 4/53 | Arretino-Sultanette | H.Benitez | Debuta | | | | | | | | |
| 0L | 0A | 5L | 2L | 6 | GET DOR | M.Garcia | 6/51 | Get Crackin II-Dorlea | J.Zubiri | 16° a 13 cpos. de Settled 56 | H.Galeppi | 55 | 3.234 | en | 99.827 | 1'43" | L.P.n. | 5-9-81 |
| 0L | 6S | 0L | 0A | 6a | SCOTS PINE | M.Salces | 6/51 | Prefendo-Rivet | G.Mercau | 7° a 6½ cpos. de Luxuell 56 | M.Mercau | 56 | 855 | en | 68.772 | 2'9"2/5 | L.P.n. | 30-8-81 |
| 0A | 0S | 0S | 5S | 7 | MALAY | E.Liceri | 7/54 1/2 | Malambo-Romina | M.Moreno | 8° a 9 cpos. de Parish 56 | E.Liceri | 55 | 1.435 | en | 112.435 | 1'24" | Arg.n. | 17-8-81 |
| 0A | 2A | 0A | 5A | 8 | CERRO INDIO | A. de Arriba | 7/55 | Hyphen-Solvencia | A.Cardinale | 9° a 13 cpos. de Morango 56 | R.Rossi | 51 | 4.847 | en | 114.029 | 2'36"2/5 | Arg.n. | 4-8-81 |
| 1S | 2S | 0S | 0S | 9 | VERY WELL | P.Molina | 7/51 | Vervain-Churreta | E.Casino | 1° a 2 cpos. de E.Biding 56 | O.Ayude | 50 | 60.570 | en | 290.805 | 1'50"2/5 | S.I.n. | 9-9-81 |
| 0A | 0S | 0S | 0A | 10 | LOTUS | A.Ferreras | 8/52 1/2 | Sourire-Espurea | J.Ojeda | 9° a 4½ cpos. de G.Pet 56 | J.Batruni | 55 | 8.768 | en | 177.526 | 1'24" | Arg.n. | 26-7-81 |
| 1S | 2S | 5S | 3A | 11 | RURIK | O.Mansilla | 6/53 1/2 | M. Venturer-Romanova | E.Ferro | 1° por ½ pzo. a V.Well 56 | V.Sanguinetti | 55 | 37.266 | en | 192.839 | 2'6"2/5 | S.I.n. | 19-8-81 |
| 0A | 1S | 3S | 5A | 12 | EL CLARO | J.Nuñez | 6/55 | El Curaca-Hereuse | V.Bustamante | 8° a 9 cpos. de Tormentoso 56 | J.Cervantes | 55 | 4.355 | en | 154.628 | 1'26" | Arg.n. | 5-9-81 |
| 5S | 4S | 3S | 0L | 13 | EL GENIO | O.Ayude | 4/57 1/2 | El Abra-Mad Melody | M.Saracha | 5° a 4 cpos. de Inustarri 56 | O.Ayude | 55 | 18.300 | en | 298.309 | 1'36" | S.I.n. | 29-8-81 |
| 0L | — | — | — | 14 | MAJOR BEE | O.Gonzalez | 6/53 | Malevaje-Balandra | J.Espindola | 7° a 7½ cpos. de V.Well 56 | O.Gonzalez | 50 | 29.328 | en | 290.805 | 1'50"2/5 | S.I.n. | 9-9-81 |
| — | — | — | — | 15 | ROYAL BLEND | C.Picullo | 4/57 | Royal King-Come Blend | J.Fernandez | Ganó en Gualeguay | H.Olivera | 55 | 6.575 | en | 82.738 | 1'13" | L.P.h. | 25-5-81 |

Candid.: CICHY (4) — Enem.: Rurik (11) — Sport: El Genio (13)

### 10ª CARRERA — Pr. RICOTON (final. doble final) - 1.000 Mts. — A las 22

(APUESTAS A GANADOR, SEGUNDO, TERCERO, IMPERF. Y CUATRIFECTA)

| | | | | | | | | | | | | | | | | | |
|---|---|---|---|---|---|---|---|---|---|---|---|---|---|---|---|---|---|
| 3L | 5L | 2L | 1L | 1 | JACARINA | R.Sosa | 3/56 | Dart Board-Rasa Avis | A.Salvati | 3ª a 3 cpos. de G.Court 56 | R.Sosa | 55 | 14.847 | en | 51.677 | 1'7"2/5 | L.P.n. | 20-8-81 |
| 1A | 5S | 3A | 2A | 2 | BENRISA | H.Correa | 3/56 | Benissimo-Entrerrisa | E.Martucci | 1° por 1 cpo. a Xandrina 56 | H.Correa | 55 | 12.111 | en | 92.837 | 57"2/5 | Arg.n. | 22-8-81 |
| — | — | — | — | 3 | BELLABEL | E.Bortule | 3/56 | Betabel-Pandora | D.Gonzalez | Ganó en Rosario | | | | | | | | |
| 4A | 4S | 5S | 6A | 4 | ARGENTA PAP | no correra | 3/56 | Pappe II-Calumet | J.Figueras | 4ª a 6½ cpos. de Ruborizante 56 | J.Figueroa | 55 | 9.156 | en | 134.528 | 56" | Arg.n. | 14-8-81 |
| 1S | 3S | 2S | 3S | 5 | SANG | H.Libre | 3/56 | Snow Trail-La Intrepida | E.Clerc | 1° por 2½ cpos. a Alineada 56 | V.Sanguinetti | 56 | 41.353 | en | 154.635 | 59"3/5 | S.I.n. | 16-8-81 |
| 6A | 4S | 3S | 0A | 6 | ESTRELHA | D.Orcellet | 3/56 | Achalay-Manahuki | J.Muñoz | 6ª a 13 cpos. de Ruborizante 56 | O.Zapta | 55 | 9.728 | en | 134.527 | 56" | Arg.n. | 14-8-81 |
| 0L | 2S | 1L | 4S | 6a | EUGENIE | J.Maciel | 3/56 | Exalte-Lovemaking | S.Bello | 8ª a 5 cpos. de G.Aventura 56 | J.Maciel | 56 | 13.454 | en | 48.992 | 59"2/5 | L.P.n. | 21-5-81 |
| 0S | 4S | 3A | 4A | 7 | HALCONA RUBIA | C.Caceres | 3/56 | Argos-Halcona | J.Garcilazo | 7ª a 4 cpos. de Bartica 56 | R.Rossi | 55 | 37.263 | en | 272.635 | 58"2/5 | S.I.n. | 29-7-81 |
| 3S | 1S | 3S | 5S | 7a | TORRE STURA | O.Zapata | 3/56 | Wohlgemuth-Sicilia | Idem | 3ª a 1½ cpos. de Maleli 56 | O.Zapata | 56 | 8.161 | en | 435.263 | 1'10"2/5 | S.I.n. | 29-8-81 |
| 1S | 2S | 5S | — | 8 | ALINEADA | no correra | 3/56 | Partagás-Alicia Cua | H.Martinez | 1° por 2½ cpos. a Abatatada 56 | I.Gorrais | 55 | 49.283 | en | 225.939 | 58"1/5 | S.I.n. | 29-8-81 |
| 1S | 2S | — | — | 9 | TALAMPAYA | R.Laitan | 3/56 | Tarnto-Mild Melody | A.Maidottu | 1° por 1 cpo. a Simplonia 56 | R.Laitan | 56 | 85.657 | en | 442.536 | 58"2/5 | S.I.n. | 29-8-81 |
| 4S | 6L | 2S | 2S | 10 | GHAMBRADE | no correra | 3/56 | In Rhythm-Varna | J.Espindola | 4ª a 2 cpos. de Maleli 56 | L.Trivino | 56 | 49.278 | en | 435.263 | 1'10"2/5 | S.I.n. | 29-8-81 |
| 1S | 2S | 6S | 0A | 11 | PAVONELA | C.Capdevila | 3/56 | Gold Medalist-Rita Pavone | N.Caballero | 1ª por 1½ cpos. a La Esperta 56 | E.Liceri | 55 | 56.255 | en | 321.768 | 59"3/5 | S.I.n. | 29-8-81 |
| 6S | 0L | 5S | 4A | 11a | WESTUCHE | A.Sánchez | 3/56 | West Side-Mouche | Idem | 6ª a 3 cpos. de Maleli 56 | C.Capdevilla | 56 | 14.536 | en | 435.263 | 1'10"1/5 | S.I.n. | 29-8-81 |
| 5S | 0S | 2S | 1S | 12 | CHALDEE | V.Centeno | 3/56 | Banner Sport-Gevar | L.Crosato | 5ª a 2 cpos. de Maleli 56 | V.Sabin | 55 | 38.156 | en | 435.263 | 1'10"1/5 | S.I.n. | 29-8-81 |
| 0S | 3S | 0S | 1S | 13 | EGINOTA | E.Jara | 3/56 | Lord Lambourn-Egineta | D.Gomez | 12ª a vs. cpos. de Maleli 56 | E.Jara | 56 | 44.376 | en | 435.263 | 1'10"1/5 | S.I.n. | 29-8-81 |
| 6L | 5A | 2L | 1S | 13a | LUNA SONADA | no correra | 3/56 | F. Dreams-Primaverile | L.Parisi | 6ª a 13 cpos. de Barones 56 | J.Maciel | 55 | 2.346 | en | 68.992 | 1'40" | L.P.n. | 16-8-81 |
| 1S | 0S | 0S | 0S | 14 | GULDIA | C.Verdasco | 3/56 | Cambremont-Abubilia | V.Reviriego | 1ª por 6 cpos. de La Diadema 56 | C.Verdasco | 56 | 13.445 | en | 348.279 | 59"3/5 | S.I.n. | 16-8-81 |
| 2S | 2A | 6S | 6S | 15 | MACHINE PRESS | E.Liceri | 3/56 | Urupress-Miss Barbara | A.Haim | 2ª al hoc. Maleli 56 | E.Liceri | 56 | 49.288 | en | 431.728 | 1'10" | S.I.n. | 29-8-81 |

Candid.: MACHINE PRESS (15) — Enem.: Torre Stura (7A) — Sport: Gludia (14) — Lance: Talampaya (9)

# Big Safety, León Para el Fango

## HIPODROMO ARGENTINO

**COMPETIDORES Y MONTAS PARA EL SABADO**

**1ª CARRERA** A las 13
Pr. El Balazo 1.600 Mts.
1 Wishes 57, R.Buonocore
2 La Mary 57, R.Calderón
3 Admiradita 57, XX
4 Narja 57, R.Egusquiza
5 Basileana 57, C.H.Gómez
6 Nueva Ola 57, R.Durante
7 Choli 57, D.Orcellet
8 Qué Rumba 57, H.Ereñú
9 Gran Silueta 57, J.Gallardo
10 Tanagra 57, A.Etchart
11 Hema 57, P.Juri

**2ª CARRERA** A las 13.35
Pr. Tropero Sosa 2.200 Mts.
1 Tolomeo 57, H.Prieto
2 Plutarquito 57, H.Libré
3 Analista 57, R.Barrueco
4 Sand 57, E.Jara
5 Facazo 57, M.Escagües
6 Sol Claro 57, A.Etchart
7 Gold Blue 57, J.Valdivieso

**3ª CARRERA** A las 14.15
Pr. Irlandés 1.000 Mts.
1 Adorably 56, A.De Arriba
2 S. Light 56, A.Giannino
3 La Mencionada 56, J.Estepo
4 Mangante 56, C.Flores
5 Greenstone 56, M.Lezcano
6 F. Blue 56, C.Sanguinetti
7 L. Star 56, A.Tarraño
8 Patichola 56, R.Laigán
9 I. Francis 56, R.Galloso
10 Takawinner 56, O.Dominguez
11 Catromast 56, J.Jarcovsky
12 Venturiana 56, J.Michelli
13 Bolira 56, L.Acuña
14 Zolla 56, G.Retorto

**4ª CARRERA** A las 14.55
Pr. Petrarque 2.000 Mts.
1 Ge Du Ar 56, R.Ferreira
2 War Eagle 56, R.Laitán
3 Spinoza 56, J.H.Figueroa
4 Marinero 56, J.Gallardo
5 El Olympo 56, O.Dominguez
6 At Speed 56, J.Jarcovsky
7 Llon Prince 56, A.Sánchez
8 Lorient 56, E.Liceri
9 S. Erótico 56, A.Ramos
10 Persistente 56, V.Centeno
11 Factorial 56, H.Libré
12 G. Dancer 56, H.Costantino

**5ª CARRERA** A las 15.40
Pr. Bluff Albertito 1.400 Mts.
1 Te Nene 56, O.Montenegro
2 C. Oscuro 56, A.Etchart
3 Barquiero 56, A.Ramos
4 Don 56, P.Molina
5 Verbus 56, O.Zapata
6 Handicraft 56, F.Baigorria
7 Camembert 56, V.Centeno
8 Lord Villa 56, J.Estepo
9 Engreido 56, J.Corso
10 Con King 56, R.Laitán
11 Cap Sal 56, J.Michelli
12 Sloan 56, O.Mansilla
13 G. Martin 56, C.Ibarba
14 Yucante 56, M.Cañedo
15 Ukelele 56, C.Cáceres
16 Vino Bien 56, T.Aguirre

**6ª CARRERA** A las 16.25
Pr. Indian Good 2.000 Mts.
1 T. Quick 56, V.Centeno
2 Vaticano 56, N.Abregú
3 Chiek 56, I.Gorrais
4 Providente 56, J.Valdivieso
5 Cerezo 56, J.Fajardo
6 Atropellante 56, C.Pezoa
7 Apolikan 56, A.Sánchez
8 Martinenate 56, E.Tasende
9 S. Penny 56, J.L.Fernández
10 Robate 56, P.Armada
11 Kastler 56, E.Jara
12 Canoro 56, M.Lezcano

**7ª CARRERA** A las 17.10
Cl. M. F. Martinez 1.800 Mts.
1 T. King 56, C.Pezoa
2 L. Osuna 56, J.H.Figueroa
3 Caracoles 56, J.Palacios
4 Metejón 56, A.Plá
5 Dandie 56, J.Valdivieso
6 Sargeant 56, R.Laitán
7 Big Safety 56, H.Costantino
8 Pez Piloto 56, M.Lezcano
9 Emparde 56, E.Bortulé
10 Tan Cerezo 56, M.Cañedo
11 Hekuatre 56, V.Centeno
12 Télex 56, H.Libré
13 Holocausto 56, J.Michelli

**8ª CARRERA** A las 17.55
Pr. Farnesio 1.000 Mts.
1 Nikotinta 57, R.Ricoy
2 Angustiosa 57, A.Etchart
3 pandora 57, C.Labeque
4 A Quemarropa 57, E.Martinez
5 Portentosa 57, J.Valdivieso
6 Bec 57, H.Blanco
7 R. Gris 57, D.Orcellet
8 Brignac 57, C.Capdevila
9 Royal Lake 57, J.Cervantes
10 Canonjía 57, M.Abregú
11 Snow Tatl 57, J.Lago
12 Mavis 57, J.Jarcovsky

**9ª CARRERA** A las 18.40
Pr. Yakarte 1.400 Mts.
1 Keniano 57, O.Cosenza
2 Vasruling 57, E.Tasende
3 Moon's Flash 57, A.Luna
4 Agricultore 57, D.Orcellet
4a Tallado 57, O.Merlo
5 Macrocosmos 57, J.Jarcovsky
6 Asperite 57, H.Libré
7 Pier 57, XX
8 B. Bueno 57, E.Bortulé
9 Rindal 57, R.Zalazar
10 Incapaz 57, A.Maugeri
11 V. Vienés 57, H.Silva

**10ª CARRERA** A las 19.30
Pr. Tayik 1.000 Mts.
1 Afina 56, E.Jara
2 Sátira 56, W.Marcovecchio
3 Lunaloca 56, A.Ramos
4 Margit 56, H.Blanco
5 Karpova 56, M.Salces
6 Gran Calandria 56, J.Alvis
7 Arisonata 56, C.Pezoa
8 Rora 56, M.Mercau
9 La Prosencia 56, A.Etchart
10 Tabrava 56, I.Guimaraes
11 Con Karina 56, P.Peralta
12 Trocha 56, J.Banega
13 Vit Red 56, J.Batruni

**11ª CARRERA** A las 20.20
Pr. Sake 1.200 Mts.
1 Mar Not 56, O.Zapata
2 Rey Mago 56, J.Corso
3 Maktar 56, C.Cáceres
4 Rub Julián 56, J.Ublich
5 Isidorito 56, O.Ayude
6 Pied-a-Terre 56, J.Valdivieso
7 El Examinado 56, V.Centeno
8 Pacho 56, J.Maciel
9 El Personaje 56, R.Laitán
10 Nibelungo 56, H.Libré
11 El Joven 56, I.Vilte
12 Modelado 56, M.Lezcano
13 Controlito 56, E.Bortulé
14 Mirvin 56, E.Jara

## LOS 1.000 DEL ARGENTINO EN SOLO 1'3/5

**Poderosas "pantaneras" pareció tener Big Safety para su trabajo de hoy en el Argentino. Como si se desplazara sobre una alfombra descontó el kilómetro pesado, con viento cruzado en 1'3/5 dejando excelente impresión. También estuvo Málaga, heroína de la Polla trabajando suave en el kilómetro. A las órdenes de Walter Marcovecchio —que no la apretó para nada— fijó 1'4"3/5, acabando en 12" y una monedita. Pasemos ahora al parte enviado por nuestro sabueso palermitano:**

### ● ENSAYOS DEL ARGENTINO

**(Pista grande Pesada, viento cruzado)**

BIG SAFETY, con O. Ilarione, 1.000 metros de codo en 1'3/5; EL MONTERO, P. Sahagian, 1.200 en 1'1"3/5; MALAGA, W. Marcovecchio, 1.000 de codo en 1'4"3/5; AZULADO, P. Molina, 1.200 en 2'13; PRETENCIOSO, E. Liceri, 1.200 en 1'19"; FALANDO, A de Arriba, 1.000 de codo en 1'3"3/5; VIGO, J. Fajardo, con CEREZO, J. Benítez, 1.000 en 1'5"; YETERO, A. Tarraño, con LOIRET, A. Pauleau, 1.000 en 1'3"2/5; MURO AZUL, A de Arriba, 1.000 en 1'5"2/5; LA MADRESELVA, J. Fajardo, con MINE CREST, J. Benítez, 1.000 en 1'4"; LA BURLONA, A Tarraño, 800 en 50"4/5; LIMIERO, O. Montenegro, 800 en 49"3/5; BLINIS, L. Calvete, 800 en 51"; MACHACO, M. Planas, con TORASINA, P. Molina, 800 en 49"3/5; INDIO ORO, P. Molina, 700 en 43"3/5; PINO AZUL a la par de PINO PLATEADO, P. Molina, 800 en 50"; ISIDORITO, O. Ayude, 700 en 43"2/5; COPERNIQUE, P. Molina, 700 en 43" con 12" de final; MAKASSAR, O. Oural, 700 en 42"; SATIRA, W. Marcovecchio, a la par de NIZA, L. Calvete, 600 en 36"2/5; DIPLOMADA, E. Liceri, 600 en 36"1/5; KEATS, SECRETO, Con O. Ayude, 600 de atropellada en 36"3/5 con 11'2/5 de final; SUBLIME, con J. Fajardo, 800 en 50"2/5 con 12"2/5 de final.

### ● MISA POR RAUL E. SOSA

Al cumplirse el próximo jueves, un mes del fallecimiento de **Raul Ernesto Sosa**, —hijo del capataz de pistas del hipódromo Argentino— familiares y amigos del extinto oficiarán una misa a su memoria. El acto religioso tendrá lugar en la iglesia de Nuestra Señora de las Mercedes, ubicada en Echeverría y Migueletes del barrio de Belgrano.

## La Siega Vendida en $ 80.000.000, Precio de Ayer

Como estaba anunciado se llevó a cabo ayer en el tatersall palermitano otra jornada de venta de productos. Haras de prestigio brindaron su aporte a la jornada, rematándose 29 ejemplares sangre pura de carrera por un importe $ 954.000.000.

El precio más elevado de la subasta lo constituyó la venta de la potranca **La Siega**, hija de Ex Libris en Uvira, por la cual el entrenador Juan Carlos Etchechoury pagó la suma de $ 80.000.000. Proveniente de la cabaña "La Pomme" la potranca aludida levantó los más cálidos elogios.

# ¡QUE MAÑANITA LA DEL NORTE CON MISIADURA, TORNILLO Y BARRIAL!

**¡Linda mañana la de hoy en San Isidro! Frío, barrial y ¡Misiadura! "Mejor imposible". La pupila de Gervasoni quiso estar a tono con la hora actual y trepó al título con solo 1'3". Pasemos revista al parte general.**

### ● ENSAYOS DE SAN ISIDRO

**(4ª pista de arena pesada)**

MISIADURA, M.Lezcano, 1.000 en 1'3" con 12"3/5 de final de los 2.000 a los 1.000; NAIF, M.Lezcano, 1.000 en 1'3" de los 2.000 a los 1.000; SARGEANT, R.Laitán a la par de TRAFFIC PLAY, J.Alvis, 1.000 en 1'4" de los 2.000 a los 1.000; SARGEANT dio dos cuerpos de ventaja y dominó por uno; BABOR, M.Lezcano, 3.000 de floreo a palos falsos en 3'28" con 13" de final; TUDOR TRAIL, E.Jara, a la par de WILD HUSH, M.Arias, 700 opuesto en 43"1/5; QUE MARAVILLA, M.Abregú, 800 opuesto en 50"3/5; RONDON, J.Torres, 800 opuesto en 50"; NEW BELLE, C.Lezcano, 700 en 44"2/5; MATEO, E.Navarro, a la par de CANORO, M.Lezcano, 1.000 en 1'6" de los 2.000 a los 1.000; KURDO, C.Pezoa, 1.400 a palos falsos en 1'34"2/5; PIRAGUA, E.Jara, 700 en 45"2/5; HIBERNICA, M.Bustos, 700 en 45"; QUIÑON, J.Torres, a la par de KROMPEZAI, G.Giussi, 800 opuesto en 52" juntos; CELOFAN, H.Calcagno, 800 en 52"; MASTER TOM, C.Lezcano, 800 en 51"3/5. SHANLY, O.Zapata, 1.000 en 1'6" de los 2.000 a los 1.000; MONEY JOHN, L.Angulo, 600 opuesto en 37"; DOU DOU, C.Lezcano, 800 en 52"; MIRVIN, C.Lezcano, 800 opuesto en 45"3/5; HANSEL, O.Zapata, a la par de CADDISH, V.Centeno, 800 opuesto en 50" juntos; LOBATO, V.Centeno, 1.000 en 1'5"2/5 de los 2.000 a los 1.000; IMGLAD, E.Jara, 800 opuesto a entera voluntad; HACHICH, G.Pereyra, 1.000 a media cancha en 1'8" de los 2.000 a los 1.000; NAXOS, V.Centeno, a la par de VENICIO, C.Flores, 600 en 38"; DAME SUERTE, C.Flores, 800 en 54"; FACTORIAL, C.Labeque, a la par de TELEX, H.Libré 1.000 en 1'5" de los 2.000 a los 1.000, juntos.

### ● ENSAYOS EN LA PLATA

**(Pista auxiliar fangosa)**

COSTELLO, con V.Insaurralde, 800 metros en 54"2/5 con 12"3/5 de final (a pesar del barro el pensionista de Harry Martínez; que escoltara a Chirlazo en La Polla, dejó grata impresión); LUKED, V.Insaurralde, 1.700 en 1'58"4/5.

## EL GLOBO DE LA SUERTE

**HOY: QUIN. NAC. - 20 PREMIOS - 21.30 HS.**

**MAÑANA: QUIN. NAC. - 20 PREMIOS - A LAS 21.30 HS.**

| Atrasados a la grande | | | Demorados a los premios | | |
|---|---|---|---|---|---|
| Centena | Decena | Unidad | | | |
| 4 | 5 | 2 | 91 | 05 | 27 |
| 30 s | 20 s | 41 s | 36 s | 24 s | 15 s |

| Ultimas 14 grandes | | FAVORITOS: | Tres cifras atrasadas a los premios |
|---|---|---|---|
| 980 | 803 | A la grande | Centena |
| 288 | 457 | 07-13-27 | 8 |
| 388 | 149 | | Decena |
| 131 | 937 | A los premios | 8 |
| 564 | 509 | 01-14-58 | Unidad |
| 874 | 988 | | 9 |
| 178 | 129 | | |

| Ambos demorados a la grande | | | El dato de CRONICA | | |
|---|---|---|---|---|---|
| 43 | 01 | 60 | 46 | 65 | 77 |

**MAÑANA: CORDOBA - 10 PREMIOS - 22 HS.**

**FAVORITOS: Grande 11-28-39. Premios 22-36-70**

| Ambos demorados a la grande | | | El dato de CRONICA | | |
|---|---|---|---|---|---|
| 12 | 23 | 49 | 53 | 66 | 84 |

## HIPODROMO DE LA PLATA

**COMPETIDORES Y MONTAS PARA EL DOMINGO**

**1ª CARRERA** A las 15
Pr. Casandra Real 1.300 Mts.
(Comienza Ap. Doble)
1 Euro Sola 57, L.Alzamora
2 Inflación 57, H.Correa
3 Cherie 54, J.Godoy
4 Eslavita 57, O.Aguirre
5 Riberita 57, D.Dominguez
6 Medalistar 54, W.Blanco
7 (Cadeboll 57, L.Romero
8 (Scot-Ana 57, D.Hernández
9 Ami 57, J.Jarcovsky
10 Ifni 57, X.X.
11 Garde 57, V.Sabín
12 La Fouceile 57, H.Falcón
13 Sin Alegría 57, H.Granea
14 Majestic Flight 57, S.Videla
15 Miss Brook 57, O.Addati.

**2ª CARRERA** A las 15.35
Han. Haras La Florida 1.400 Mts.
(Finaliza Ap. Doble)
1 Aring 57, V.Sabín
2 Torajima 54, P.Molina
3 Bedia 56½, R.Cabrera
4 Ponte Mia, 55½, C.Labeque
5 Pool Room 54, A.Ferreras
6 Anne 54, H.Prieto
7 Marisette 53, R.Fernández

**3ª CARRERA** A las 16.20
Pr. Clariel 1.100 Mts
(Comienza la Ap. Doble Extra)
1 Palomo Debonair 56, A.Sandoval
2 Halcon Field 56, X.X.
3 Tilness 56, D.Hernández
4 Chicuyo 56, D.Ramirez
5 Ejuan 56, S.Videla
6 Jungle Fox 56, J.Igarategui
7 Roi George 56, X.X.
8 Mi Chaval 56, X.X.
9 Consumado 56, D.Torrilla
10 Hibersol 56, J.Godoy
11 Desfalco 56, J.Fernández
12 Mango Lindo 56, E.Castaño
13 Piluso 56, O.Addati
14 Sin Coraje 56, J.Gutiérrez
15 El Peregrino 56, C.Sanguinetti

**4ª CARRERA** A las 17.5
Pr. Full of Rose 1.600 Mts.
(Finaliza la Ap. Doble Extra)
1 Pelo E'Zorro 57, J.Igarategui
2 Capuchino 57, X.X.
3 Lord Louis 57, V.Rosas
4 Antepasado 57, O.Merlo
5 Hongay 57, D.Cabral
6 Insinuante 57, E.Martinez
7 Fray Oro 57, H.Prieto
8 Nombrado 57, H.Ereñú
9 Isidoro Cañones 57, M.Rodriguez
10 El Centurión 57, G.Pereyra
11 Starsky 57, R.Siniani

**5ª CARRERA** A las 17.50
Pr. Vivacity 1.400 Mts.
(Comienza 2ª Ap. Doble Extra)
1 Habbergal 56, M.Garcia
2 Marucha 56, E.Riso
3 Venriolera 56, J.Vaira
4 Indian Chicha 56, J.Corso
5 Odaliske 56, G.Rojas
6 Amber Flash 56, E.Rosales
7 Elect Prel 56, A.Roldán
8 Lady Lagoon 56, R.Astorga
9 Scarpa 56, C.Sanguinetti
10 Gold Doll 56, R.Fernández
11 Encelada 56, R.Ramallo
12 Excomunica 56, F.Rivero
13 La Centenera 56, H.Galeppi
14 Liorna 56, R.Sosa
15 Mi Triana 56, O.Addati
16 Zabeca 56, M.Gómez
17 Farretina 56, V.Rosas

**6ª CARRERA** A las 18.35
Cl. Japón 2.100 Mts.
(Finaliza 2ª Ap. Doble Extra)
1 Señor Lito 58, J.Maciel
2 Actuante 56, J.Batruni
3 Quicksands 55, A.Giannino
4 Hotelero 51, C.Labeque
5 Excel. Feet 54, V.Sabín
6 Locomotion 48, A.Ferreras
7 March 51½ A.Roldán
8 Cumbre Mont 49, J.Godoy
9 Tsou River 51, L.Triviño
10 Pactolo 51, H.Prieto.

**7ª CARRERA** A las 19.25
Pr. Friga 1.500 Mts.
(Comienza 3ª Ap. Doble Extra)
1 Vino Parejo 57, J.Mansilla
2 Navideño Champa 57, J.Viviani
3 De Reves 55, A. Medina
4 Cuartel 57, R.Buonocore
5 Caballo Vapor 57, J.Azamor
6 Tyrton 57, L.Flores
7 Lindo Viento 55, M.Planas
8 Beery 57, N.Bortulé
9 Principe León 57, H.Granea
10 Juegue-Se 57, H.Guias
11 Amarro 57, x.x.
12 Lord Gerald 57, H.Rujano
13 Orumieh 57, W.Blanco
14 Isleworth 57, T.Aguirre
15 Soy Primero 57, x.x.
16 Cezanne 57, M.Garcia
17 Arre Claro 57, O.Addati
18 Tejo 57, C.Montenegro
19 Beltempo 57, V.Rosas

**8ª CARRERA** A las 20.10
Pro. Helda 1.100 Mts.
(Finaliza 3ª Ap. Doble Extra)
1 Sueño Argentino 56, V.Aguirre
2 Surbase 56, P.Juri
3 Barbary 56, S.Videla
4 William Tell 56, E.Martinez
5 Morsanito 56, D.Torrilla
6 Tangueadorsito 56, V.Rosas
7 Por Tarrito 56, x.x.
8 Escotin 56, L.Falco
9 Dealer 56, E.Rosales
10 Sporter 56, O.Ramirez
11 Rancho Bert 56, R.Cabrera
12 Impuro 56, H.Olivera
13 Purple Sunset 56, J.Sánchez
14 Poco Gualo 56, D.Hernández
15 Hall Clock 56, V.Sabín

**9ª CARRERA** A las 21
Pro. Alegría Real 1.500 Mts.
(Comienza 4ª Ap. Doble Extra)
1 Albucay 57, H.Galeppi
2 El Kurda 57, R.Zalazar
3 Al Taf 57, E.Olguin
4 Incaltivo 57, A.Madotta
5 Sambayón 57, R.Cabrera
6 Consignado 57, R.Almirón
7 Perfect Game 57, A.Roldán
8 Arduo Si 57, H.Granea
9 Tropical Arc 57, x.x.
10 Principe Felipe 57, C.Pintos
11 Palo Errao 57, R.González
12 Romafulgo 57, E.Romero
13 Galays 57, A.Valenti
14 Sin Crespo 57, x.x.
15 Hachich 57, G.Pereyra
16 Moonstrick 57, W.Blanco
17 White Prince 57, H.Prieto
18 Beau Gars 57, J.Fernández
19 Niño Facundo 57, E.Martinez
20 Siline (c) 55, O.Addati

**10ª CARRERA** A las 21.45
Pr. Reina Real 1.400 Mts.
(Finaliza 4ª Ap. Doble Extra)
1 Piensa Jorge 56, V.Rosas
2 Fu Horse 56, J.Corso
3 Tumureng 56, M.Rodriguez
4 Con Caclque 56, H.Ereñú
5 Eximido 56, E.Bortulé
6 Bienreal 56, V.Sabín
7 Romfuo 56, J.Mansilla
8 Snow Amour 56, O.Mercau
9 Douglas 56, H.Totoricagüena
10 King Gold 56, R.Fernández
11 Holando 56, A.Sandoval
12 Soñante 56, J.Maciel
13 Marmonio 56, H.Olivera
14 Fogón Navideño 56, R.Zapata

## QUINIELA

**(Sorteo de anoche)**

| | | | |
|---|---|---|---|
| 1º | 129 | 11º | 920 |
| 2º | 043 | 12º | 117 |
| 3º | 410 | 13º | 275 |
| 4º | 142 | 14º | 667 |
| 5º | 195 | 15º | 308 |
| 6º | 439 | 16º | 129 |
| 7º | 530 | 17º | 154 |
| 8º | 470 | 18º | 145 |
| 9º | 741 | 19º | 315 |
| 10º | 726 | 20º | 143 |

## TUCUMAN

**(Sorteo de anoche)**

| | | | |
|---|---|---|---|
| 1º | con | $ 700.000.000 | 46051 |
| 2º | " | $ 51.000.000 | 46673 |
| 3º | " | $ 27.000.000 | 43144 |
| 4º | " | $ 12.000.000 | 4908 |
| 5º | " | $ 6.000.000 | 50966 |
| 6º | " | $ 1.200.000 | 16070 |
| 7º | " | $ 1.200.000 | 19173 |
| 8º | " | $ 1.200.000 | 28810 |
| 9º | " | $ 1.200.000 | 30376 |
| 10º | " | $ 1.200.000 | 44740 |

# ALAIN DELON REAPARECE EN UN 'THRILLER' CON IMAGEN FAVORITA

## Conflictuada Trama Policial

**Soledad Silveyra y Miguel Angel Solá viviendo conflictuada situación de "La casa de las siete tumbas". Es una realización cuya trama policial fue desarrollada por el director Pedro Stocki en su opera prima. El estreno de la novedad que podría realizarse antes de que termine el año podrá deparar una sorpresa dentro de la temporada de estrenos argentinos.**

Está confirmado para el jueves el estreno de "3 hombres para matar" un filme que trae con fuerza la figura más popular y apasionante del cine francés: Alain Delon, actor - galán admirado por varias generaciones de mujeres en sus múltiples facetas que van del tierno enamorado al frío y calculador pistolero, pero siempre cautivante, la imagen permanente, del éxito y la fama.

En "3 hombres para matar" retoma el género policial porque según sus propias declaraciones "...tenía enormes deseos de volver a hacer un 'thriller' y pienso que el público también lo esperaba, tal vez porque deseaba reencontrarse con la imágen de Delon que más le gusta (y aclaro que no entiendo por qué), o porque es un cine netamente popular. Yo tengo en cuenta también que popular no quiere significar falta de calidad. Mis producciones son cuidadas y exijo de mis compañeros de trabajo la misma eficiencia y dedicación que yo pongo. Muchas veces me catalogan de duro. Es la misma dureza que exijo de mi persona. Pienso que el público merece esa dedicación y yo no vacilo en brindarla. Esa puede ser una de las razones de mi éxito".

La dirección de "3 hombres para matar" es de Jacques Deray, que con este filme celebra sus veinte años de realizador, uno de los profesionales más seguros de la cinematografía francesa, considerado como una fusión de "Clouzot con Hitchkock", que ha dado al género policíaco un tono nuevo, donde es indispensable crear un clima y saber desarrollar una acción.

"La verdadera película policial, de acción y suspenso, no soporta el amateurismo", manifestó Deray en diversas ocaciones. El director de "Borsalino", "Rififi en Tokio", "La piscina" y "Una mariposa sobre el hombro" ha trabajado repetidas veces con Delon al que considera un actor responsable y respetuoso de la dirección de sus películas.

La actriz italiana Dalila Di Lazzaro completa el rubro protagónico, aportando su belleza en el rol de la amiga de ese jugador profesional de poker que ve complicarse su vida a partir del gesto lógico y humanitario de ayudar a un hombre que ha sufrido un accidente.

El libro cinematográfico pertenece a Christopher Franck y Deray y está basado en la novela de Jean Patrick Manchette "Le petit bleu de la Cote Ouest".

La fotografía es de Jean Tournier y la música de Claude Bolling.

● **ACTOS ARTISTICOS**

Gran cantidad de público concurre a los actos artísticos y culturales que programa el Teatro Nacional Cervantes en el sexagésimo aniversario de su inauguración.

Algunos actos para la presente semana son:

Martes 15, a las 19: "Breve bosquejo del Teatro Nacional y su Historia" destacadas figuras de la escena Perla Santalla, Santiago Gómez Cou y Omar Aranda, interpretarán distintas páginas orquestadas por Néstor Suárez Aboy, director del Instituto Nacional de Estudios de Teatro.

Jueves 17, a las 21: María Rosa Gallo repetirá su espectáculo unipersonal "De nuevo aquí". Con la compañía de Claudio Da Pasano y Claudio Mónaco en música, dirá poemas y representará escenas de teatro.

Viernes 18.— El Instituto Internacional del Teatro queriendo adherirse a esta celebración organizó esta serie de entrevistas públicas a grandes figuras de la escena nacional, contando con la colaboración de destacados actores. Hoy con la actriz Pierina Dealessi.

Sábado 19 a las 21: En la sala principal, "El Coro Nacional de Niños" dependiente de la Subsecretaría de Cultura de la Nación ofrecerá un concierto brindando páginas de Brahms, Kodaly, Debussy entre otras. Dirige Vilma Gorini de Teseo.

## SUS CARTAS ESTAN ECHADAS

| | | | | | | | | | | |
|---|---|---|---|---|---|---|---|---|---|---|
| ♡ B | ◊ C | ♠ B | ♡ I | ◊ O | ♣ H | ♡ E | ◊ N | ♠ U | ♣ O | ◊ S | ♠ E |
| ♠ N | ♣ Y | ♡ N | ♣ O | ◊ E | ♡ D | ♠ A | ♡ E | ♣ N | ◊ G | ♠ S | ♣ U |
| ◊ U | ♣ N | ♡ F | ◊ I | ♠ N | ♡ I | ◊ R | ♡ N | ♠ U | ◊ A | ♠ E | ◊ S |
| ♠ V | ◊ T | ♣ C | ◊ O | ♡ I | ♠ A | ◊ D | ♡ D | ♠ S | ♣ A | ◊ O | ♠ P |
| ♠ A | ◊ E | ♠ R | ♡ O | ♣ M | ◊ S | ♠ A | ♣ A | ◊ O | ♠ T | ♣ S | ♠ I |
| | | | | | | | | | | | |

**En estos 60 naipes se encuentra encerrado un mensaje para usted. Acaso se trata de un augurio o de una advertencia que no deberá desestimar. Para dar con el mensaje que corresponda al lector éste debe proceder de la siguiente manera: si su nacimiento se ha registrado entre los días 5 y 11 (no importa el mes) elegirá PICAS; si se ha producido entre los días 12 y 19, TREBOL; si lo fue entre los días 20 y 27, DIAMANTE, y finalmente, si su advenimiento al mundo aconteció entre los días 28 y 4, su palo será CORAZONES. Una por su orden leyéndolas de izquierda a derecha, las letras que llevan las cartas correspondientes a la fecha en que nació y escríbalas. Así obtendrá el mensaje.**

## INTERCAMBIO ENTRE EE.UU. Y EUROPA

La posibilidad de potenciar y coordinar el intercambio de productos televisivos y cinematográficos entre Estados Unidos y Europa fue examinada recientemente en Montreal en el marco de la Conferencia Internacional de la Industria Cinematográfica. Es sabido que mientras Estados Unidos tiene prácticamente una total libertad de acción en lo que se refiere al mercado europeo, los productos de este último no suelen alcanzar con frecuencia las salas cinematográficas norteamericanas ni las pantallas televisivas del país del Norte. Si bien es cierto que no existen leyes de protección para la industria cinematográfica norteamericana, no es menos cierto que es muy difícil que entre en el circuito de distribución una película extranjera. Casi todos los directores y divos europeos son olímpicamente ignorados en USA. Ahora los países europeos se encuentran tratando de que sus productos encuentren mercados en los diversos estados norteamericanos, ya sea en los cines o en las cadenas de televisión. El hecho parece, por el momento, no muy probable, aunque se vislumbra cierta esperanza.

Los europeos confían en hacer valer la calidad de muchos de sus programas.

## FURIA VIENE DE ORIENTE

**El próximo jueves 2 se estrenará "Furia oriental", filmada en Hong Kong con la dirección de Huan Lung y la interpretación de Chu Lee, Ho Chung Tao, Cheng Hsing y muchos otros. Aquí vemos una escena.**

**En el mejor estilo "western", cuenta la historia de un hombre joven que llega a un pueblo perdido, en el que impera el dominio de un grupo de forajidos. Con la ayuda de un grupo de delincuentes formará una fuerza que le permitirá limpiar la región del peligro que representan los violentos malvivientes. Los siete delincuentes que recluta para la buena causa son expertos en artes marciales, en sus diferentes estilos. También la hermosa muchacha que los acompaña es una hábil luchadora y el valor demostrado en las luchas cuerpo a cuerpo será el elemento que les permitirá vencer.**

## TV PROGRAMA TV

13.30 (7) **EUGENIA - Teleteatro**
M.A. Medrano, R. Ranni y elenco
(13) **HOY INVIERNO - Periodístico**
J.A. Mateyko, D. Castex, E. Larrouse

14 (11) **SOLEDAD - Teleteatro**
L. Lamarque, Ch. Bach y elenco

14.30 (7) **PINKY Y LA NOTICIA - Periodístico**
J. Lago, P. López

15 (9) **BUENAS TARDES, MUCHO GUSTO - Femenino**
Annamaria, V. Bruno, S. Atman
(11) **LA TORRE EN JAQUE - Periodístico**
A. M. Campoy, J. Cibrián
(13) **STEFANIA - Teleteatro**
S. Montanari, C. Corvalán y elenco

16 (9) **QUIERO GRITAR TU NOMBRE - Teleteatro**
A. Grimau, C. Alberó y elenco
(11) **MAMA Y SUS INCREIBLES HIJOS - Comedia**
S. Jones, D. Cassidy, S. Dey
(13) **MI FAMILIA - Serie**
C. O'Connor, J. Stapleton

16.30 (2) **EL HOMBRE ARAÑA - Dibujos animados**
(7) **TODO TITA - Periodístico**
Tita Merello
(11) **FLIPPER - Serie**
B. Kelly, L. Halpin
(13) **LA TARDE DE LOS CHICOS - Infantil**
E. Romei, M. Marcote, Carozo y Narizota

17 (2) **EL HOMBRE NUCLEAR - Serie**
Lee Majors, R. Anderson.
(7) **LAURA MIA - Teleteatro**
S. Silveyra, R. Talbo
(9) **HOLA, JULIETA, HOLA - Infantil**
Julieta Magaña
(11) **LOS MUCHACHOS HARDY - Serie**
S. Cassidy, P. Stevens

18 (2) **CHIP'S- Serie**
(7) **MANNIX - Serie**
M. Connors, G. Fisher
(9) **BARRACAS AL SUR - Teleteatro**
A. Puig, M.C. Valenzuela y elenco
(11) **AQUI ESTA LUCY - Serie**
Lucille Ball

18.30 (11) **RECUERDOS DEL PASADO - Documentales**

19 (2) **KUNG FU - Serie**
D. Carradine, R. Pera
(7) **DIOS SE LO PAGUE - Teleteatro**
F. Luppi, L. Benedetto y elenco.
(9) **DE SIETE A OCHO - Periodístico**
B. Elizalde, C. Mascetti, S. Huberman
(13) **LA FAMILIA INGALLS - Serie**
M. Landon, K. Grassler

19.30 (11) **REVISTA ONCE - Periodístico**
U. Barrera, V. Sueiro

20 (2) **BONANZA - Serie**
L. Greene, M. Landon, D. Blocker
(7) **SHERIFF LOBO - Serie**
C. Akins, M. Watison
(9) **VIDEOSHOW - Periodístico**
A. Carrizo, M. Grondona, R. Hanglin
(11) **LA ESCLAVA - Teleteatro**
L. Santos, G. Martinho y elenco
(13) **BUENAS NOCHES ARGENTINA - Periodístico**
S. Villarruel, R. Maidana, N. Longo

21 (2) **PETROCELLI - Serie**
Barry Newman.
(7) **SESENTA MINUTOS - Periodístico**
J. Gómez Fuentes, O. Otranto, M. Larreta
(9) **OPERACION JA JA - Cómico**
J.C. Altavista, J. Porcel y elenco
(11) **FUTBOL**
FLAMENGO vs BOCA
(13) **ALLA VAMOS - Documental**

22 (2) **BARETTA - Serie**
(7) **ESPECIALES DE ATC**
"Olas de Ambar" - D. Weaver, K. Russell
(11) **QUINCY - Serie**
J. Klugman, G. Walbert
(13) **EL MUNDO DEL ESPECTACULO**
"Huida a Kashmira" - P. Roberts, A. Bastalo

22.30 (9) **CINE DE LOS MARTES**
"Asesinato en Peyton Place" - D. Malone, E Nelson

23 (2) **STARSKY Y HUTCH - Serie**
P.M. Glasser, D. Soul

23.30 (11) **CINE DE ORO**
"La Muerte es una Dama" - I. Mimieux, J. Campanella

24 (2) **PATRULLA JUVENIL - Serie**
P. Lipton, M. Cole, C. Williams III
(7) **WINNETON - Serie** P. Brice, J. L. Deret
(13) **TEMAS DE NUESTRO TIEMPO - Micro**
Monseñor O. Derissi

0.10 (13) **SEPTIMA EDICION - Informativo**
S. Villarruel, J. I. López, J. Jacobson

0.30 (7) **ATC INFORMA - Informativo**
C. Nahon, P. Dizán, P. Bauer
(9) **EL FUTURO ES HOY - Micro**
Tuka de Alvarado
(11) **NOTICIAS ONCE - Informativo**

0.45 (13) **NUESTROS INTERESES MARITIMOS - Cultural**
Lic. F. Salas

1.15 (13) **TRASNOCHE GRUNDIG - Cine**
"Rumbo a Acapulco" - D. Van Patten, T. Hamilton

2.20 (13) **WEASHINGTON A PUERTAS CERRADAS - Serie**
R. Robertson, S. Powers

## CELIA GAMEZ, EN RETORNO HISPANO

Celia Gámez, fue desde muy joven estrella indiscutible del espectáculo revisteril. Hace pocos años, Celia —argentina— abandonó el Madrid que la había visto triunfar para volver a su Buenos Aires, algo resentida por lo que ella consideraba desprecio y olvido por determinados sectores del mundo del espectáculo. "Un día volveré y triunfaré otra vez" —dijo en la ocasión. Ahora, la profecía está a punto de convertirse en realidad, ya que Celia ha recibido varias llamadas desde Madrid rogándole el regreso. Los hermanos Reyzábal, empresarios, le propusieron actuar en la sala Windsor. Otro que desea la vuelta de la Gámez es el periodista y escritor Antonio Olano. Se trata de una "Antología de la revista", un espectáculo con vistas a animar Madrid ante la esperada oleada de visitantes extranjeros, con motivo del próximo Mundial de Fútbol. Olano espera que Celia viaje en otoño. Hará —según él— el papel de animadora de la citada "antología", pero se cree que también desea cantar y bailar.

"Antología de la revista" cuenta con un presupuesto de importancia que será sufragado por medio de las acciones de una sociedad que se está constituyendo. El local elegido podría ser el teatro Alcalá Palace o bien un cine antiguo convertido en teatro.

# RAFFAELLA CARRA CON MAS POLENTA

## Declaró en Chile que Presentará un Espectáculo Diferente y Nuevo

**SANTIAGO, Chile, 15 (ANSA).**— En medio de la expectativa periodística llegó a esta capital la cantante y bailarina italiana Raffaella Carrá, quien declaró que presentará un espectáculo "totalmente diferente y nuevo".

La show-woman fue destacada en la portada del único periódico vespertino. "La Segunda" y las radioemisoras capitalinas programaron sus discos más conocidos en forma reiterada.

La Carrá es considerada aquí una artista "sensual" y diversas encuestas la han destacado como una mujer atractiva que gusta a la mayoría de los chilenos.

"Pienso mostrar mis últimas coreografías, señaló la cantante italiana, agregando que todo lo que traigo es nuevo y por supuesto que tenía que mostrárselo a todo mi público".

Destacó que a la película que filmó en Argentina llamada "Bárbara", "le está yendo fenomenal" y adelantó que luego de permanecer en Santiago tres días viajará a Venezuela y después a México.

Raffaella Carrá se presentará en el canal de televisión de la universidad católica para el que grabará un especial artístico y participará en un programa donde se destaca a personalidades nacionales e internacionales.

### ● "QUIERO UN PAPEL SIN SEXO"

**HOLLYWOOD, EE.UU., 15 (EFE).**— Sylvia Kristel, que se ha hecho rica mostrando sus encantos físicos, sigue descontenta porque le falta su oportunidad para mostrar sus encantos interpretativos.

Evidentemente, el dinero solo no hace la felicidad, recuerda aquí la famosa "Emmanuelle" quejándose de que la han encasillado en papeles de "depravada sexual".

Con éxito y dinero, la holandesa es como una maletilla esperando su oportunidad para hacer algo serio.

Mientras sigue esperando que le ofrezcan un papel digno, se dedica a la pintura. Tiene a medio terminar, dice, un retrato de su amigo, el actor George Hamilton.

En su última película estrenada aquí con críticas bastante malas —y no a su físico, precisamente— hace el papel de una maestra que corrompe a un alumno de 15 años y se titula "Private lessons".

### ● LYNN REDGRAVE YA TIENE SUSTITUTA

**HOLLYWOOD, EE.UU, 15 (EFE).**— La protagonista de la serie de televisión "House Calls", Lynn Redgrave, ya tiene sustituta tras ser despedida por la productora "Universal televisión".

Se trata de Sharon Gless, una muchacha rubia "all american girl", dispuesta a aceptar sin protestas 16.000 dólares semanales de salario

Lynn exigía el doble de esta cantidad, una enfermera para su niño recién nacido y también para el un sedan con chofer.

# Mecha Ortiz

## *Pensión Vitalicia*

Por ley de la Nación, que se publica en el "Boletín Oficial", se acordó a la señora María Mercedes Varela de Ortiz, más conocida como Mecha Ortiz, una pensión graciable vitalicia, siendo compatible con cualquier otro ingreso, sin limitación alguna.

La ley expresa que el monto mensual será equivalente a tres veces el haber mínimo de jubilación ordinaria que perciben los beneficiarios del régimen de jubilaciones y pensiones para trabajadores

# Sábato

## *Representará a su Hijo en París*

**PARIS, 15 (AFP).**— El acontecimiento literario y cinematográfico del Tercer Festival de Biarritz, sudoeste de Francia, lo constituirá sin duda la presencia del gran escritor argentino Ernesto Sábato, quien junto a Borges y Cortázar ha situado a las letras sudamericanas en la más alta cota de difusión universal.

Aunque Ernesto Sábato, 70 años, acudirá a Biarritz en representación de su hijo y como presentador de su película, no cabe duda de que su visita aquí tendrá un impacto intelectual

# USTED Y LOS ASTROS

**ACUARIO**
(21 de enero al 19 de febrero)
Se aclara asunto de trabajo, pero sea prudente. En amor, de usted depende el éxito. Alegría por encuentro.

**PISCIS**
(20 de febrero al 20 de marzo)
Buena noticia lo pone en vías de concretar tarea. En amor, altibajos, obre con comprensión. Vigile la salud.

**ARIES**
(21 de marzo al 20 de abril)
No tome decisión apresurada con compañero de trabajo. En amor, se confirma buen presentimiento. Salud, mejorando.

**TAURO**
(21 de abril al 22 de mayo)
Es el momento de activar plan de trabajo, apoyo de superiores. En amor, todo mejora. No olvide a familiares.

**GEMINIS**
(23 de mayo al 21 de junio)
Colabore con compañeros en nuevas tareas. En amor, analice sus sentimientos y sea sincero. Salud y azar mejor.

**CANCER**
(22 de junio al 21 de julio)
Se aleja preocupación en su trabajo. En amor, mantenga en orden sus sentimientos. Buena noticia en el hogar.

**LEO**
(22 de julio al 21 de agosto)
Prudencia ante cambio en asunto de trabajo. En amor, todo llega a buen término. Evite discusión por dinero.

**VIRGO**
(22 de agosto al 22 de setiembre)
Es el momento de poner en práctica proyecto de trabajo. En amor, se aleja preocupación. Buen momento con amigos.

**LIBRA**
(23 de setiembre al 22 de octubre)
Active asunto de trabajo, en sus manos está la solución. En amor, se aclara situación difícil. Salud: altibajos.

**ESCORPIO**
(23 de octubre al 21 de noviembre)
Oportunidad en su trabajo, sepa aprovecharla. En amor, altibajos, obre con decisión. Se confirma plan personal.

**SAGITARIO**
(22 de noviembre al 21 de diciembre)
Se aleja preocupación por retraso en tareas. En amor, armonía y comprensión. No se desentienda de amigos. Salud.

**CAPRICORNIO**
(22 de diciembre al 20 de enero)
Prudencia en su trabajo, puede ser mal interpretado. En amor, buenos momentos. No tome decisión apresurada.

# —MALOS DEL CINE TAMBIEN— CUENTAN CON SU FESTIVAL

**VENECIA, 15 (ANSA).**— Recientemente se llevó a cabo en esta ciudad una reseña titulada "The bad guys" (los personajes duros, malvados, salvajes) del cine norteamericano entre los años '20 y los '40. El subtítulo de la reseña era "Nocturno maléfico" y las proyecciones de las viejas y tan queridas películas fueron organizadas por la Asesoría de la Comuna de Venecia en colaboración con el sector Cine de la Bienal.

Se exhibieron en total 15 filmes y entre las obras más representativas del cine duro norteamericano no faltaron curiosidades, por ejemplo una serie de cortometrajes realizados por David W. Griffith entre 1908 y 1911 y algunos dibujos animados de Paul Terry. Partiendo de los orígenes del género "negro", cuyas semillas se encontraban ya en los filmes del genial Griffith y sus cortos, poblados por maníacos sexuales, viejos usureros, malvados mexicanos y otros personajes convencionalmente detestables se llegó a los años '20. En la década rugiente se distinguieron en Estados Unidos, Erich Von Stroheim y Lon Chaney que encarnaron personajes fascinantes, pero detestables. En los años '30 y a causa de la depresión —si se exceptúa a la Metro que continuaba en el limbo— el panorama se complica con las "goldiggers", los médicos diabólicos, los gangsters: la Warner es, quizás, la mejor escuela del policial negro en la década del '30 y se exhibieron filmes con Paul Muni, Edward G. Robinson, Bette Davis, Kay Francis, Humphrey Bogart y G. Raft.

### ● GUIA

**ROMA, 15 (ANSA).**— Recientemente se ha publicado la nueva edición del "Informaset", la guía profesional para el cine y la TV dirigida por Agostino Mellino. Se trata de una publicación de 220 páginas divididas en seis secciones.

# PELIGRO ACECHA A ESTUDIANTES

**Jamie Lee Curtis, Joy Thompson y Pita Oliver acosadas por Dave Mucci en escena de "Noche de graduación", un estreno de misterio de pasado mañana. Leslie Nielsen, Casey Stevens y Eddie Benton completan la plana mayor del cast que fue dirigido por Paul Lynch. "Prom night", tal su título en inglés, cuenta una emocionante historia juvenil cuyos episodios más excitantes transcurren en un colegio de señoritas.**

# POLONIA TIENE UN CINE MUY POTENCIAL

**PARIS, 15 (AFP).**— Gracias a la claridad y al renombre de algunos de sus cineastas en el extranjero, el cine de Polonia podría escapar con el tiempo al corsé que rige toda la vida económica y política del país.

En un documentado "dossier", el semanario profesional francés "Le Film Francais" cuenta esta semana cómo ya en 1956 esa cinematografía consiguió estructuras muy "ágiles" con relación a las imperantes en los demás países del Este europeo, a base de cooperativas dirigidas por realizadores. Una época que si duró poco, hasta 1958 solamente, permitió el nacimiento de realizadores de la estatura internacional de Andrzej Wajda, autor de "El hombre de hierro", gran premio del Festival de Cannes (Francia).

Porque a las dificultades de tipo ideológico, en manos del poder central que en el caso de Wajda aparentemente no reacciona por estar detrás esa poderosa organización obrera y la opinión internacional para la que es alguien muy conocido, hay que agregar las de tipo material.

# PALABRAS CRUZADAS

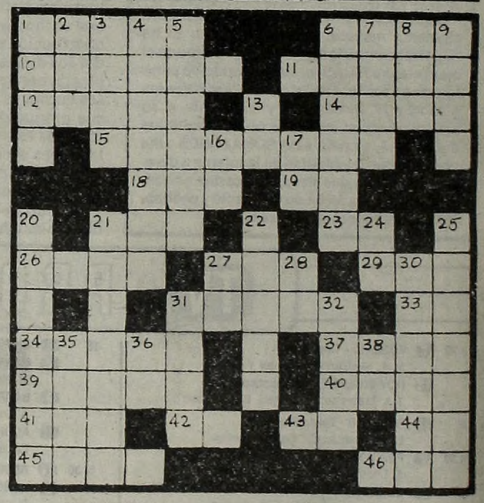

**HORIZONTALES**

1) Completo, general. 6) Asiento de una estatua. 10) Árbol de la familia de las ametáceas. 11) En minería; materia combustible. 12) Sajar. 14) Papagayo (fem.). 15) Uno de los profetas mayores. 18) Hace nudos. 19) Pronombre personal. 21) Encargado de la crianza de niños (masc.). 23) Antigua moneda romana. 26) Especie de pez. 27) Altar. 29) Puerto al sur del Perú en la bahía de Pecocha. 31) Garfio de las embarcaciones. 33) Uno de los naipes. 34) Preposición latina equivalente a entre. 37) Juez turco. 39) Gaucho chileno. 40) Hermano de Caín. 41) Iniciales de Antonio D. Susillo, escultor sevillano (1845-1906). 42) Abreviación de Sociedad Anónima. 43) Artículo determinado. 44) Iniciales de Opimio Lucio, cónsul romano (121 a.C.). 45) Molestar, afligir interiormente. 46) Utiliza.

**VERTICALES**

1) Arbusto silvestre de la familia de las leguminosas. 2) Juego de niños. 3) Tiene movimientos convulsivos. 4) Conducto de agua. 5) Puerto de Italia a 20km al SO De Ancona. 6) Especie de planta. 7) Bebida de maíz fresco. 8) Opuesto al norte. 9) Sumo sacerdote judío. 13) Pronombre que designa la persona. 16) Iniciales de Quatrefages Armando, antropólogo francés (1810 - 1892). 17) Hija de Inaco. 20) Impulsar a hacer algo. 21) Acción y efecto de mover algo. 22) En la mitología, ave fabulosa cruel y sucia. 24) Afirmación. 25) Trampa formada con lisas. 27) Terminación verbal. 28) Iniciales de Antonio Espejo, descubridor de Nuevo Mexico, 1582. 30) Acción y efecto de ladearse (Pl.). 31) Planta aroidea de raíz tuberosa y feculenta. 32) Peras o manzanas gustosas. 35) Lazo que estrecha. 36) Del verbo ser. 38) Primera y segunda letra del abecedario.

(La solución mañana)

| | | | | | | | | | | |
|---|---|---|---|---|---|---|---|---|---|---|
| S | | M | U | R | I | C | E | | | T |
| O | | S | I | | E | S | | L | O | A |
| T | | | E | M | I | R | | | | F |
| A | N | | T | O | S | | D | | P | I |
| | O | B | U | S | | | T | O | R | O |
| C | | | A | | | R | | | | D |
| O | | U | | C | A | R | A | | A | O |
| R | O | S | | A | | | M | | S | E | M |
| A | L | A | | R | A | M | O | | A | H | I |
| Z | | R | | I | | | Y | | R | | N |
| O | | | | N | A | D | A | | | | I |
| N | O | R | M | A | | | S | A | R | A | O |

(Solución del problema anterior)

## TEATROS

TEATRO COLON. 35-1430. MIERCOLES 16 a las 21: 9º Func. de Gran Abono. Opera "LA WALLY", de CATALANI. Con Neblett, Mauro, Mastromei, Millán, Meneghetti, Anselmi, Crea. Dir. de Orq.: MIGUEL ANGEL VELTRI. Orq. y Coro Est. del T. Colón. (Para esta func. es oblig. el uso de traje de etiqueta p/damas y caballeros en pl. y palcos). Sob. de Ab. (unic. loc. altas lat. y de pie) en vta. JUEVES 17 a las 21: Ext. Nº 24, org. por el T. Colón y el Club de Leones de Piñeyro. Espec. coreog. Ballets: "HALITO", de VILLA - LOBOS - OSSONA. Con Bazilis, Gallo, Quadri, Gatto, Sinopoli, Valia, solistas y cpo. de baile; "LA VERDAD", de VARESE - GSOVSKY. Con Carli, Caamaño, Totto, Escobar; "CARMEN", de BIZET - SCHEDRIN - ALONSO - PLISSETSKY. Con la participación de la Primera Bailarina invitada LILIANA BELFIORE y con Canda, Totto, Mohr, Idigoras, Rossetti, Martínez, Antoszwesky, Gally y cpo. de baile. Dir. Ballet: ANTONIO TRUYOL. Ballet Est. del T. Colón. Sob. de Loc. en vta. Boletería diariamente de 10 a 20 en Tucumán 1111.

★ PTE. ALVEAR. Corrientes 1659. MARTES 15, MIERCOLES 16, JUEVES 17 a las 21.30: VIERNES 18 y SABADO 19 a las 20.30 y 23. DOMINGO 20 a las 20: Estreno de la Comedia Musical WEST SIDE STORY (Amor sin barreras), de L. BERNSTEIN. Con Ferrer, Silvestre, Irizar, Quartucci, Bird, Aler, Bouzas, Patiño, Martínez y elenco. Dir. Muscial: LITO VALLE. Pta. en escena y coreog.: MARY BETTINI. Dir. Coro: C. COMES. Loc. en vta. con 5 días de antic. Boletería diariamente de 10 a 20 en Tucumán 1111.

★ MUNICIPAL GRAL. SAN MARTIN. Corrientes 1530. 46-8611. — Sala Martín Coronado. Hoy a las 21.30: Ciclo "MUSICA DE CAMARA Y JAZZ III" presenta a DEXTER GORDON y su Cuarteto de Jazz. Sob. de Ab. en vta. con 3 días de antic. Jueves a las 21.30: "UN CUARTO DE MUJER" por el Grupo de Danza Contemporánea del TMGSM. Pl.: $ 20.000. Loc. en vta. con 3 días de antic.

★ Sala Casacuberta. Hoy a las 18: Func. Ab. p/estud. "EL ALQUIMISTA" (EL MAGO), de B. Jonson. Con O. Bonet, E. Tasisto y elenco. Dir. A. Boero. Pl.: $ 20.000. Loc. en vta. con 3 días de antic. Hoy a las 22: "NOCHES BLANCAS", de F. Dostoievski. Con L. Brando, J. Marrale y elenco. Dir.: H. Urquijo. Pl.: $ 30.000. Loc. en vta. con 3 días de antic.

★ ASTRAL. Corrientes 1659. 46-5707. Hoy a las 21.30: GRACIELA DUFAU, HUGO ARANA y RODOLFO RANNI en:

DOMESTICADOS

De Aída Bortnik. Con Nelly Prono, Néstor Hugo Rivas y elenco. Act. esp.: Bárbara Mujica. Dir.: Luis Agustoni. Loc. en vta. P.m.18.

★ BAMBALINAS. Chacabuco 947. 27-0819. Víctor Laplace en: "OPERA DEL MALANDRA", de Chico Buarque, con Zelmar Gueñol. Mar. a juev. a las 21.30: Vier. y sáb. a las 23. Dgos. a las 21. Loc. en vta. Vier. y sáb. a las 21. Dgos. a las 19: Niní Marshall y Jorge Luz. Lun. a las 21.30: Rubén Juárez en Concierto.

★ BLANCA PODESTA. Corrientes 1283. 35-2592. Estreno mundial en Buenos Aires: NORMA ALEANDRO en:

LA SEÑORITA DE TACNA

La obra de Mario Vargas Llosa. Dir.: Emilio Alfaro. Mar. a juev. a las 21.30. Vier. a las 22. Sáb. a las 20 y 23. Dgos. á las 18.30 y 21.30. P.m.14. Loc. en vta. con 5 días de antic.

★ BROADWAY. Corrientes 1155. 35-2345. Hoy descanso. Jueves a las 21. Viernes y sábados a las 20.30 y 23. Domingos a las 18.30 y 21. Despedida, dos últimas semanas, a precios populares:

EL TEATRO NEGRO DE PRAGA

En: "LA PLAYA". S.r. Un espectáculo alucinante. Boletería de 10 a 23.

★ BURLESQUE. Corrientes 483. Cont. de 20 a 4: Las esculturales gatitas presentan su nuevo show de "STRIP-TEASE". En su género, el de mayor jerarquía. P.m.18.

★ COMICO. Corrientes 1280. 35-2106. Gran espectáculo:

EL DILUVIO QUE VIENE

40 personas en escena. 3º año triunfal. Martes a jueves a las 21.30. Vier. y sáb. a las 20 y 23 Domingos a las 20. Loc. en vta.

★ DEL GLOBO. Marcelo T. de Alvear 1155. 393-8351. Hoy a las 21.30: Dora Baret y Adrián Ghío en: "LO QUE MATA ES LA HUMEDAD", de J. Núñez. Dir.: C. Gandolfo. Con M. Herrero y elenco. P.m.18. Juev. prec. pop. $ 30.000.

★ FLORIDA. Florida 165. 30-5360. Cont. lun. a juev. de 13 a 22. Vier. de 13 a 23. Sáb. de 18 a 1.30, presenta: "FLORIDISIMA". Con Moira Star y gran elenco. P.m.18.

★ KARINA. Corrientes 636. 40-1808. Cont. de 20 a 24: Cía de Strip-tease: "FRIVOLISSIMAS". 20 vedettes en escena. Pl.: $ 25.000. De 0.30 a 4. "Show Internacional" con Mara Lúa y elenco.

★ LICEO. Rivadavia y Paraná. Thelma Biral y Rodolfo Bebán en:

EL AÑO QUE VIENE
A LA MISMA HORA

Martes a Viernes a las 21.30; Sábados a las 20 y 23; Domigos a las 17 y 20. Loc. en vta.

★ MAIPO. Esmeralda 443. 392-4882. ANTONIO GASALLA en:

MAIPO 100X100 GASALLA

Con Cecilia Narova, Mónica Brando y gran elenco. Loc. en vta. Mar. a dgos. a las 21 y 23. Sáb. trasn. 1.15.

★ METROPOLITAN 1. Corrientes 1343. 40-0816. Sensacional éxito:

LA REVISTA
DE LAS SUPER ESTRELLAS

Con Jorge Porcel, Susana Giménez, Alberto Olmedo, Moria Casan, El mago Satany y Javier Portales. Loc. en vta. con 3 días de antic. Mart. a vier. las 21 y 23. Sáb. a las 21, 23.15 y trasn. 1.30. Dgos. a las 20 y 22. Loc. en vta.

★ NACIONAL CERVANTES. Libertad 815. 45-4224. MES ANIVERSARIO. Hoy a las 19: "BREVE BOSQUEJO DEL TEATRO NACIONAL Y SU HISTORIA" a cargo de Perla Santalla, Santiago Gómez Cou y Omar Aranda, en adhesión con el Instituto Nacional de Estudio de Teatro.

★ PARADISE. Corrientes 827. Cont de Lun. a Dgos. de 20 a 4. La revista sexy del desnudo: "SUPER STRIP-TEASE TOTAL". Las mujeres más excitantes de Bs. As. P.m.18.

★ PAYRO. San Martín 766. 32-5022. Taller Actoral Libre presenta: "LA NOCHE DE LOS ASESINOS", de José Triana. Dir.: María Esther Fernández. Lunes y martes a las 21.30. Pl.: $ 25.000.

★ PLANETA. Suipacha 927. 32-8547. Teatro Planeta presenta en su "Ciclo de Danza Contemporáneo" al Grupo Aluminé en: "1981". Dir. Patricia Stokoe. Lunes y martes a las 21. Bolet. dde. las 16.

★ REGINA. Avda. Santa Fe 1235. 44-5470. China Zorrilla en:

EMILY
(Una mujer maravillosa)

De William Luce. Dir. Alejandra Boero. Hoy a las 19. Loc. en vta.

★ TABARIS. Corrientes 831. 392-8509. JORGE CORONA y ALBERTO LOCATI y La Moda Loca en:

LOS LOCOS ESTAN LOCOS

Mar. a vier. a las 21 y 23. Sáb. a las 21, 23 y trasn. 1.15. Dgos. a las 20 y22.15. Martes: $ 25.000.

## CINES

★ A.B.C. Esmeralda 506. 392-9506. Cont. desde las 8: "LAS AMAZONAS"; "LA CIUDAD DEL VICIO". Noche: Show en vivo: "LAS VIRGENES DEL STRIP-TEASE". P.m.18. Sáb. trasn.

★ ADAN 1. Corrientes 959. 393-6115. A las 13, 14.50, 16.40, 18.50, 21 y 23.10:

VESTIDA PARA MATAR

P.m.18. Con Angie Dickinson. A las 18.30, 20.40 y 22.50: Notic. Sáb. trasn. 1.

★ ADAN 2. Corrientes 959. 393-5034. A las 12.30, 14.55, 17.25, 20.5 y 22.45:

CANDILEJAS

S.r. Un filme de Charles Chaplin. Con Claire Bloom y Buster Keaton. A las 19.50 y 22.30: Notic. Sáb. trasn. 1.10.

★ ALFA. Lavalle 842. 392-1114. A las 13.25, 16.40, 19.35 y 22.30:

SHOGUN

P.m.18. Con Toshiro Mifune y Richard Chamberlain. A las 13, 16, 19.15 y 22.10: Notic. Sáb. trasn. 1.15.

★ ALFIL. Corrientes 1753. 40-7575. A las 14.10, 15.50, 17.35, 19.30, 21.25, 23.20 y sáb. trasn. 1.15: "ADIOS SUI GENERIS". S.r. 15.35, 17.20, 19.10, 21 y 23: Notic.

★ AMBASSADOR. Lavalle 777. 392-9700. A las 13, 15.30, 18, 20.30 y 23:

TIEMPO DE REVANCHA

P.m.18. Con Haydée Padilla y Federico Luppi. A las 15.10, 17.40, 20.10 y 22.40: Notic. Sáb. trasn. 1.20.

★ AMERICA. Callao 1057. 41-3818. A las 13.5, 15.30, 18, 20.30 y 23.5:

TRIBUTO

P.m.14. Con Jack Lemmon, Robby Benson y Lee Remick. A las 15.5, 17.35, 20.5 y22.35: Notic. Sáb. trasn. 1.30.

★ ARIZONA. Lavalle 727. 392-6967. Cont. 15.40, 19.25 y 23.10:

SEIS PASAJES AL
INFIERNO

P.m. 18. Sáb. trasn.: 1.15: "Seis pasajes al infierno".

★ ATLAS. Lavalle 869. 392-1836. A las 13, 15.30, 18.5, 20.40 y 23.10: "TRIBUTO". P.m.14. 15, 17.35, 20.10 y 22.40: Notic. Sáb. trasn. 1.30.

★ ATLAS RECOLETA. Guido 1952. A las 15, 17.40, 20.20 y 23: "UNA MUJER POSEIDA". P.m.18. 14.35, 17.10, 20 y 22.40: Notic. Sáb. trasn. 1.10.

★ AVENIDA. Av. de Mayo 675. Cont. 11.15, 15, 18.50 y 22.25: Pánico en el Stadium; 13, 16.45 y 20.30: Violación. P.m.18.

★ BIARRITZ. Suipacha 482. 392-0356. A las 13, 14.55, 16.50, 19, 21.5 y 23.15: "PAREJAS AMANTES". P.m.18. 14.40, 16.35, 18.35, 20.45 y 22.55: Notic. Sáb. trasn.

★ BROADWAY. Corrientes 1155. 35-2345. "TEATRO NEGRO DE PRAGA" ver información en Cartelera de Teatros.

★ CALLAO. Callao 27. 40-1898. A las 13.50, 16.5, 18.25, 20.45 y 23.5: "TIEMPO DE REVANCHA". P.m.18. 15.45, 18.5, 20.25 y 22.45: Notic. Sáb. trasn. 1.25.

★ CAPITOL. Santa Fe 1848. 44-2379. A las 14.45, 16.50, 18.55, 21.5 y 23.15: "PRIMA, TE QUIERO". P.m.18. 14.15, 16.20, 18.25, 20.35 y 22.45: Notic. Sáb. trasn. 1.

★ CERVANTES. Belgrano 1820. 38-2698. Cont. 14, 18.15 y 22.50: "UNA MUJER POSEIDA", 16.25 y 20.45: "LA VIDA INTIMA DE LILI MARLENE". P.m.18.

★ CINEMA UNO. Suipacha 460. 392-1112. A las 13, 15, 17, 19, 21 y 23.10:

PRIMA, TE QUIERO

P.m.18. Con Oscar Ladoire, Paula Molina y Antonio Resines. A las 14.40, 16.40, 18.40, 20.40 y 22.45: Notic. Sáb. trasn. 1.30.

★ CINEMATECA ARGENTINA. Sarmiento 2255. 48-2170. A las 15, 17, 19, 21 y 23: "El trono de sangre", de Akira Kurosawa. Con Toshiro Mifune. P.m.18. Mañana: Sola.

★ CONCORDE. Lavalle 925. 35-1850. A las 13.15, 15.15, 17.15, 19.15, 21.15 y 23.15:

MARTES 13

P.m.18. Con Betsy Palmer y Adrianne King. A las 13, 14.55, 16.55, 18.55, 20.55 y 22.55: Notic. Sáb. trasn. 1.20.

★ COSMOS 70. C'tes 2046. 49-0862. A las 14.25, 16.10, 18, 19.50, 21.35 y 23.30:

EL CABALLITO MAGICO

S.r. Hablada en castellano. A las 14, 15.45, 17.35, 19.25, 21.10 y 22.55: "CASCANUECES". S.r.

★ ELECTRIC. Lavalle 836. 392-1846. Cont. 16.10, 19.25 y 22.45: "LOS ANGELES DE JESSIE"; 17.35 y 20.55: "LOS GLORIOSOS BASTARDOS"; 16, 19.15 y 22.35: Notic. P.m.18. Sáb. trasn. "Los ángeles de Jessie".

★ EMPIRE. H. Yrigoyen 1934. 47-8770. Cont. 15.50, 19.30 y 23: "LA ULTIMA NIEVE DE PRIMAVERA"; 14.10, 17.50 y 21.20: "DULCE PRISIONERA". P.m.14.

★ GAUMONT. Rivadavia 1635. 40-3050. A las 13, 15.30, 18, 20.30 y 23: "¿COMO VIENE LA MANO?". P.m.14. 15.10, 17.40, 20.10 y 22.40: Notic. Sáb. trasn. 1.30.

★ GRAN REX. C'tes 857. 392-8000. Sensacional estreno. A las 12.30, 15.10, 17.50, 20.25 y 23. Isabelle Adjani y Sam Neill en:

UNA MUJER POSEIDA

P.m.18. Dir.: Andrzej Zulawski. A las 14.40, 17.25, 20.5 y 22.40: Notic. Loc. en vta. con 2 días de antic. Sáb. trasn. 1.30.

★ GRAND SPLENDID. Santa Fe 1860. 44-0808. A las 14.15, 16.30, 18.45, 21. 23.15 y sáb. trasn. 1: "DE LA MISTERIOSA BUENOS AIRES". 16, 18.15, 20.30 y 22.45: Notic.

★ GRAN VICTORIA. Av. de Mayo 882. 34-1493. Cont. de 8 a 3: "El teléfono blanco"; "Un ardiente deseo"; "Carnada humana". P.m.18.

★ IDEAL. Suipacha 378. 35-3300. A las 14.25, 16.35, 18.45, 21, 23.15 y sáb. trasn. 1.15: "DE LA MISTERIOSA BUENOS AIRES". P.m.18. 14, 16.10, 18.20, 20.35 y 22.50: Notic.

★ IGUAZU. Lavalle 940. 393-9931. A las 12.55, 14.45, 16.35, 18.45, 21 y 23.15:

LIBERA, AMOR MIO

P.m.18. Con Claudia Cardinale y Bruno Cirino. A las 18.30, 20.45 y 23: Notic. Sáb. trasn. 1.30.

★ LARA. Av. de Mayo 1225. 38-6966. Cont. 14.30, 18.30 y 22.30: "Momento de decisión", 16.40 y 20.40: "Cómo eliminar a su jefe" P.m. 18.

★ LEOPOLDO LUGONES. Corrientes 1530. 46-8611. A las 15, 17.30, 20 y 22.30: "Metrópolis". Dir.: Fritz Lang. Con Brigitte Helm. Pl.: $ 8.000. P.m.14. Mañana: Lulú, o La caja de Pandora.

★ LIBERTADOR. Ctes. 1334. 40-7443. A las 13, 15.20, 17.50, 20.20 y 22.50:

NIJINSKY

P.m.18. Con George De la Peña y Alan Bates. A las 17.40, 20.5 y 22.40: Notic. Sáb. trasn. 1.20.

★ LOIRE. Corrientes 1524. 49-1900. A las 13.10, 15.30, 18, 20.30 y 23:

HERMANO SOL, HERMANA LUNA

S.r. Un filme de Franco Zeffirelli. A las 15.15, 17.45, 20.15 y 22.45: Notic. Sáb. trasn. 1.15.

★ LORANGE. Ctes. 1372. 45-7386. A las 13.5, 15, 17.5, 19, 21.10 y 23.20:

LIBERA AMOR MIO

P.m.18. Con Claudia Cardinale y Bruno Cirino. A las 14.45, 16.40, 18.45, 20.50 y 23: Notic. Sáb. trasn. 1.15.

★ LORCA. Corrientes 1428. 40-5017. A las 15, 17, 19, 21 y 23:

ENEMIGOS NATURALES

P.m.18. Un filme estremecedor. A las 16.40, 18.40, 20.40 y 22.40: Notic.

★ LORENA. Corrientes 1551. 46-7501. A las 13, 15.20, 17.45, 20.20 y 22.55:

SOLO PARA SUS OJOS

P.m.14. Con Roger Moore como James Bond 007. A las 15.10, 17.30, 20.5 y 22.40: Notic. Sáb. trasn. 1.20.

★ LOS ANGELES 1. Corrientes 1770. 40-3742. A las 13.30, 15.20, 17.10, 19, 20.50 y 22.40:

CUPIDO MOTORIZADO
RUMBO A RIO

S.r. A las 15.10, 17, 18.50, 20.40 y 2.30: Notic.

★ LOS ANGELES 2. Corrientes 1770. 40-3742/45-2405. A las 14, 15.40, 17.20, 19, 20.40 y 22.20:

BAMBI

S.r. A las 13.45, 15.25, 17.5, 18.45, 20.25 y 22.5: Notic. Hablada en castellano.

★ LOSUAR. Corrientes 1743. 40-6100. A las 13, 15.20, 17.45, 20.15 y 22.50:

CANDILEJAS

S.r. Un filme de Charles Chaplin. Con Claire Bloom y Buster Keaton. A las 17.35, 20 y 22.35: Notic. Sáb. trasn. 1.15.

★ LUXOR. Lavalle 669. 392-3893. A las 13, 15.25, 17.50, 20.15 y 22.45:

CANDILEJAS

S.r. Un filme de Charles Chaplin. Con Claire Bloom y Buster Keaton. A las 15.20, 17.45, 20.10 y 22.35: Notic. Sáb. trasn. 1.30.

★ MAXI 1. Carlos Pellegrini 657. A las 14.25, 16.35, 18.45, 21 y 23.15: "EL SOBREVIVIENTE". P.m.14. A las 15, 17, 19, 21 y 23.5: Notic.

★ MAXI 2. Carlos Pellegrini 657. A las 13.50, 16.5, 18.20, 20.40 y 23: "S.H.E." (LA SUPERAGENTE INVENCIBLE). S.r. A las 15.45, 18, 20.20 y 22.40: Notic. Sáb. trasn.

★ METROPOLITAN 2. Corrientes 1343. 40-1064. A las 14.30, 17.20, 20.10, 23 y sáb. trasn. 1.30: "EL LEON DEL DESIERTO". P.m.18. 14.10, 17, 19.50 y 22.40: Notic.

★ MONUMENTAL. Lavalle 780. 393-8865. A las 13.30, 15.40, 18.15, 20.45 y 23.5:

TESTIGO DEL MIEDO

P.m.18. Con Annie Girardot y Claude Brassur. A las 13.10, 15.20, 17.45, 20.20 y 22.45: Notic. Sáb. trasn. 1.15.

★ MULTICINE. Corrientes 753. 393-6478. SALA 1: P.m.18: "Virilidad"; "Maniobras en la cama". SALA 2: P.m.18. "Conocimiento carnal"; "Juanita nalgas de oro". SALA 3: P.m.18. "Presagio"; "El visitante". SALA 4: P.m.18 "El último amor en Tierra del Fuego"; "E. Tropical". SALA 5: P.m.18. "La mujer del director"; "Violación premeditada". P.m.18.

★ NORMANDIE. Lavalle 861. 392-1000. A las 13, 15.20, 17.50, 20.25 y 23: "EL HOMBRE DEL SUBSUELO". P.m.18. 15, 17.30, 20.5 y 22.40: Notic. Sáb. trasn. 1.30.

★ OCEAN. Lavalle 739. 392-1515. A las 12.45, 15.10, 17.45, 20.20 y 22.55:

SOLO PARA TUS OJOS

P.m.14. Con Roger Moore como James Bond 007. A las 14.55, 17.30, 20.5 y 22.40: Notic. Sáb. trasn. 1.30.

★ OPERA. Corrientes 860. 35-1335. A las 12.5, 14.40, 17.20, 20.10, 23 y sáb. trasn. 1.25: "EL LEON DEL DESIERTO". P.m.18. 14.30, 17.10, 19.55 y 22.45: Notic.

★ PARIS. Lavalle 769. 392-2016. Cont. 13, 16.20, 19.45 y 23.15: "DESNUDA EN LA ARENA". 14.40, 18 y 21.30: "EMBRUJADA"; 16.10, 19.30 y 23: Notic. P.m.18. Sáb. trasn. 1.15: "Desnuda en la arena".

★ PLAZA. Corrientes 939. 392-7577. A las 13.20, 15.40, 18.5, 20.35 y 23.5: "LOCOS DE REMATE". P.m.14. 15.20, 17.45, 20.10 y 22.40: Notic. Sáb. trasn.

★ PREMIER. Corrientes 1565. 46-2113. A las 13, 15.25, 17.55, 20.30 y 23:

UNA MUJER POSEIDA

P.m.18. Con Isabelle Adjani y Sam Neill. A las 15.5, 17.55, 20 y 22.40: Notic. Sáb. trans. 1.20.

★ PETIT PREMIER. Corrientes 1565. 46-2113. A las 15, 17, 19, 21 y 23

EL GORDITO

S.r. Con Dom de Luis, Anne Bancroft y Ron Cardy.

★ REAL. Esmeralda 425. 392-3600. Cont. de 13.20, 15.45, 18.10, 20.35 y 23: "AL BORDE DEL PARAISO. LA PANAMERICANA" S.r.

★ REGINA. Avda. Santa Fe 1235. 41-5709. Cont. 13, 15.45 y 17.30: "LOS PARCHIS CONTRA EL INVENTOR INVISIBLE". S.r.

★ ROSE MARIE. Corrientes 780. 45-6448. Cont. desde las 8: "¿QUE LE HABRAN HECHO A SOLANGE?"; "LA SEDUCCION"; "LA PIEL DE SATANAS". P.m.18. Sáb. trasn.

★ SALA UNO. B. Sur Mer. 88-9420. A las 15, 17, 19, 21 y 23: "ESE OSCURO OBJETO DEL DESEO". P.m.18. Un filme de Luis Buñuel.

★ SANTA FE I. Santa Fe 1947. 44-8980. A las 13, 15.20, 17.40, 20.20 y 22.55:

SOLO PARA SUS OJOS

P.m.14. Con Roger Moore. A las 20 y 22.40: Notic. Sáb. trasn. 1.25.

★ SANTA FE II. Santa Fe 1947. 44-8980. A las 13, 15, 17, 19, 21.10 y 23.20:

LIBERA AMOR MIO

P.m.18. Con Claudia Cardinale. A las 21 y 23.10: Notic. Sáb. trasn. 1.25.

★ SARMIENTO. Lavalle 852. 392-3338. A las 13, 15.30, 18, 20.30 y 23.10: "¿COMO VIENE LA MANO?". P.m.14. 15.10, 17.40, 20.10 y 22.40: Notic. Sáb. trasn. 1.30.

★ SELECT LAVALLE. Lavalle 921. 35-0235. Cont. 15.20, 19.10 y 23.5: "KEOMA"; 13.35, 17.25 y 21.15: "ZULU DAWN". P.m.14.

★ STUDIO. Santa Fe 2541. 821-5845. Cont. 14, 16.15, 18.30, 20.45 y 23: "SALTO AL VACIO". P.m.18. 16, 18.15, 20.30 y 22.45: Notic. Sáb. trasn. 1: "Un fantasma en el Paraíso".

★ SUIPACHA. Suipacha 442. 392-1195. A las 13.10, 15.15, 17.20, 19.25, 21.20, 23.25 y sáb. trasn. 1.20: "UN TOQUE DE DISTINCION". P.m.18. 13, 15.5, 17.10, 19.15 y 23.15: Notic.

## ALMAGRO

★ BIOGRAFO UNO. Corrientes 4636. Cont. 14, 16.10, 18.20, 20.30 y 22.40: Notic; 14.15, 16.25, 18.35, 20.45 y 22.55: Libera amor mío. P.m.18.

★ CABALLITO. Víctor Martínez 52. 431-0052. Cont. 15 y 18.10: Caperucita Roja; 16.30 y 18.40: El chanchito picarón. S.r.

★ PALACIO DEL CINE. Rivadavia 3636. 982-4818. Cont. 14, 18.20 y 22.40: Locos de remate; 16 y 20.20: La competencia; 18.10 y 22.30: Notic. P.m.14.

★ ROCA. Rivadavia 3753. 812-1517. Cont. 14.30, 17.5, 19.50 y 22.35: Notic; 14.45, 17.30, 20.10 y 22.50: El león del desierto. P.m.18.

## BELGRANO

★ BELGRANO. Cabildo 2356. 784-5691. Cont. 15, 17.40, 20.25, 22.50 y sáb. trasn. 1: Una mujer poseída; 13.30, 17.10, 19.50 y 22.25: Notic. P.m.18.

★ CABILDO. Av. Cabildo 2347. 784-3852. Cont. 14.30, 16.35, 18.40, 20.45 y 22.45: Notic. 14.45, 16.50, 18.55, 21 y 23.: Hermano sol, hermana luna. P.m.14. Sáb. trasn. Adiós Sui Géneris.

★ FANTASY. Cabildo 685. 771-0686. Cont. 14, 16.10 y 18.20: Notic. y Cupido motorizado rumbo a Río; S.r. 20.25 y 22.45: Brubaker. P.m.18. m.14. Sáb. trasn. 1.15: All that jazz.

★ G. PAZ. Cabildo 2702. 781-1412. Cont. 15.10, 17.40, 20.20 y 22.50: ¿Cómo viene la mano?; 14.50, 17.20, 20 y 22.30: Notic. P.m.14. Sáb. trasn. 1.

★ G. SAVOY. Cabildo 2829. 781-6500. Cont. 14.40, 16.45, 18.50, 20.55, 23 y sáb. trasn. 1: De la misteriosa Buenos Aires; Notic. P.m.18.

★ LIDO. Av. Cabildo 3241. Cont. 15.10, 18.40 y 22.30: El que no corre vuela; 16.55 y 20.45: Yo estoy con los hipopótamos. S.r.

★ MIGNON. Juramento 2433. 784-3899. Cont. 15.30, 17.50, 20.30 y 23: Tiempo de revancha; 14.40, 17.30, 20 y 22.30: Notic. P.m.18. Sáb. trasn.

## BOEDO

★ CUYO. Boedo 858. 97-6975. Cont. 14.15, 18.35 y 22.50: Una mujer poseída; 16.25 y 20.45: Hay amores que matan. P.m.18. Sáb. trasn. Una mujer poseída.

★ GRAN SAN JUAN. San Juan 3246. 97-4293. Cont. 16.10, 19.30 y 22.40: La poseída; 14.30, 17.40 y 21: Hombría violada. P.m.18.

★ LOS ANDES. Boedo 777. 97-4233. Cont. 14.15, 18.20 y 22.20: ¿Cómo viene la mano?; 16.35 y 20.35: El destructor. P.M.14.

★ N. PALACE. San Juan 2461. 941-1723. Cont. 15.40, 19.20 y 23: Líbera amor mío; 14, 17.40 y 21.20: La trastienda. P.m.18. Sáb. trasn. 1: Líbera amor mío.

★ N. SELECT. Av. San Juan 2540. 941-5908. Cont. 14, 18.10 y 22.25: Infierno en el Bronx; 16.10 y 20.25: Más allá de la gloria. P.m.18.

## COLEGIALES

★ ARGOS. F. Lacroze 3455. 854-0673. Cont. 14.30, 17.10, 19.50 y 22.30: El león del desierto; 16.55, 19.35 y 22.15: Notic. P.m.18.

★ ATALAYA. Córdoba 4633. 773-0700. Cont. 16.20, 19.35 y 22.35: Un incorregible en apuros; 14.30, 17.50 y 21.5: El llanero solitario; 14.20, 17.40 y 20.55: Notic. S.r.

★ RIALTO. Córdoba 4287. 86-8764. Cont. 15.55, 19.30 y 23: Parejas amantes; 14, 17.35 y 21.5: Préstame tu mujer; 15.45, 19.20 y 22.50: Notic. P.m.18.

## FLORES

★ AUDITORIO SAN ROBERTO. Bolivia 667. 612-0084. Cont. Vier. sáb. y dgo. cont. de 15.30 a 22: Furia de titanes; Carlitos y sus pandilla. S.r.

★ COLISEO. E. Bonorino 36. 631-6181. Cont. 15.20, 18.50 y 22.40: Líbera amor mío; 17.10 y 20.45: La trastienda; 15, 18.40 y 22.30: Notic. P.m.18. Sáb. trasn. 1: Líbera amor mío.

★ CONTINENTAL. Carabobo 945. 631-2218. Cont. 14.30, 18.30 y 22.30: El resplandor; 16.40 y 20.40: La chica del adiós. P.m.18. Sáb. trasn. La poseída; La enfermera de día.

★ FENIX. Rivadavia 7802. 612-8858. Cont. 14, 18.5 y 22.10: El león del desierto; 16.20 y 20.30: Asalto al camión blindado; 17.55 y 20.5: Notic. P.m.18.

★ FLORES. Rivadavia 6661. 631-3701. Cont. 15.5, 17.35, 20.10 y 22.45: ¿Cómo viene la mano?; 14.45, 17.15, 19.50 y 22.25: Notic. P.m. 14. Sáb. trasn. 1.20.

★ GRAND PRIX. Gaona 3263. 59-2551. Cont. 14.40, 18.50 y 22.55: La competencia; 16.50 y 21: Locos de remate. P.m.18.

★ GRAN RIVADAVIA. Rivadavia 8636. 69-1356. Cont. 14.30, 17.50 y 21.10: Locos por la música; 16.10, 19.30 y 22.50: Cosa de locos. S.r. Sáb. trasn. 1: El tercer sexo se divierte.

★ PUEYRREDON. Av. Rivadavia 6871. 612-0389. Cont. 14.40, 16.40, 18.40, 20.40, 23 y sáb. trasn. 1: De la misteriosa Buenos Aires; 14.25, 16.20, 18.20, 20.20 y 22.40: Notic. P.m.18.

★ R. INDARTE. Rivera Indarte 44. 612-5500. Cont. 15.10, 17.40, 20.15 y 22.50: Unamujer poseída; 14.50, 17.20, 19.55 y 22.30: Notic. P.m.18. Sáb. trasn. 1.20: Una mujer poseída.

★ SAN JOSE. Rivad. 7350. 611-5989. Cont. Parejas amantes; Colegialas adolsecentes; Notic. P.m.18.

★ SAN MARTIN. Av. Rivadavia 7060. 612-5416. Cont. desde las 13.30: Supermán II; Tentáculo. S.r. Sáb. trasn. L'amour; Las enfermeras de la mutual.

## LINIERS

★ GRAN LINIERS. Avda. Gral. Paz 44. Cont. 17 y 22.15: Shogum; 14.30 y 20.15: Dos pícaros con suerte al ataque. P.m.18.

★ GRAN ODEON. Montiel 160. 641-7673. Cont. 14.15, 18.10 y 22.20: ¿Cómo viene la mano?; 16.15 y 20.30: Sara T. P.m.14.

★ MARTIN FIERRO. Avda. Gral. Paz 47. Cont. 13.50, 16.50, 19.50 y 23: La poseída; 15.20, 18.20 y 21.20: Amor a domicilio. P.m.18.

## MATADEROS

★ ALBERDI. Juan B. Alberdi 6169. 68-0496. Cont. 14.45, 18.45 y 22.45: Cuarto de hotel; 16.45 y 20.35: Basta de rubias. P.m.18.

★ EL PLATA. J. B. Alberdi 5751. 68-1118. Cont. 14.40, 18.25 y 22.30: Parejas amantes; 16.40 y 20.40: Préstame tu mujer. P.m.18.

★ GRAN BUENOS AIRES. Av. del Trabajo 5427. 68-2525. Cont. 15.15, 18.25 y 22: Intimidades de una joven casada; 16.45 y 20.20: Asesino de mujeres. P.m.18.

★ GRAN LUGANO. Murguiondo 4062. 601-3457. Cont. 14.30, 18.45 y 22.20: Duelo de valientes; 16.45 y 20.30: Me llaman Trinity; 18.30 y 22.10: Notic. S.r.

JORGE NEWBERY. Ex Lugano 1 y 2. 601-3457 Cont. 14.45, 17.50 y 20.50: Campeones de la risa; 16.10, 19.10 y 22.10: Cupido motorizado rumbo a Río. S.r. Sáb. trasn. La colegiala aprende de todo.

## ONCE

★ LORIA. Rivadavia 3058. 87-1436. Cont. 16.10, 19.20 y 23: Desnuda en la arena; 14.50, 17.50 y 21.20: Embrujada. P.m.18.

★ MAJESTIC. Pueyrredón 230. 87-9636. Cont. 15.25, 19.15 y 235: ¿Cómo viene la mano?; 13.40, 17.25 y 21.15: Sara T. P.m.14. Sáb. trasn. 1.25: ¿Cómo viene la mano?

## PALERMO

★ G. NORTE. Santa Fe 3730. 72-8468. Cont. 15.20, 17.50, 20.20 y 22.55: Una mujer poseída; 15, 17.30, 20 y 22.35: Notic. P.m.18.

★ N. ROSEDAL. Serrano 2454. 774-3101. Cont. 14.15, 18.5 y 22.20: ¿Cómo viene la mano?; 16.15 y 20.20: El destructor. P.m.14. Sáb. trasn. ¿Cómo viene la mano?

## VILLA DEVOTO

★ ACONCAGUA. Av. Gral. Mosconi 3260. 571-5208. Cont. 14.40 y 20.20: Notic. 14.50, 18.30 y 22.20: La última nieve de primavera; 16.40 y 20.30: Dulce prisionera. P.m.14.

★ EUROCINE. Nueva York 3336. 50-1443. Cont. 14.40, 18.40 y 22.45: El hombre del subsuelo; 16.45 y 20.40: Solamente ella. P.m.18. Sáb. trasn. 0.50: El hombre del subsuelo.

★ PARQUE. Cuenca 3250. 50-4448. Cont. 14.30, 18.25 y 22.25: Un toque de distinción; 16.20 y 20.15: El último subte. P.m.18.

## VILLA URQUIZA

★ 25 DE MAYO. Triunvirato 4438. 51-1850. Cont. 14, 18.20 y 22.30: Una mujer poseída; 16.20 y 20.30: Hay amores que matan. P.m.18.

★ GRAN URQUIZA. Bauness 2506. 51-2135. Cont. 14, 18 y 22: El león del desierto; 16.20 y 20.20: Un pistolero sin escape. P.m.14. Sáb. trasn. La poseída; La enfermera de día. P.m.18.

## GRAN BUENOS AIRES

★ AVELLANEDA. Colonial. Amor a domicilio; Hombría violada; La bofetada. P.m.18.
—Gral. Roca. La hiena indomable; Texas a través del río; Karate contra kung fú. P.m. 18.
—Maipú. Líbera amor mío; La trastienda. P.m.18.
—Mitre. Cupido motorizado rumbo a Río; Los campeones de la risa. S.r.
—San Martín. Una mujer poseída; La vida íntima de Lili Marlene. P.m.18.

★ BELLA VISTA. Gran Pacífico. Una mujer poseída; Confesiones de un sádico. P.m.18.

★ BOULOGNE. Gral. Belgrano. Sangre de campeón; Supermán II. S.r.
—Súper. Entre la vida y la muerte; La poseída. P.m.18.

★ CIUDADELA. Nvo. Ciudadela. A ella le gusta mucho decir que sí; Superdecamerón erótico; La orgía. P.m.18.

★ JOSE C. PAZ. Paz. Vestida para matar; Intimidades de una pareja virgen. P.m.18.

★ LOMAS DE ZAMORA. Avenida. El león del desierto; Sin escape. P.m.18.
—Coliseo. Me gusta mucho decir que sí; Una violación complicada. P.m.18.
—Español. La poseída; Pecados de juventud. P.m.18.
—Gran Lomas. ¿Cómo viene la mano?; El destructor. P.m.18.

★ QUILMES. Cervantes. Melody; El chanchito picarón. S.r.
—Moderno. La poseída; Pecados de juventud. P.m.18.

★ RAMOS MEJIA. Gran Belgrano. Cuarto de hotel; Basta de rubias. P.m.18.
—San Martín. Los Parchís contra el inventor invisible; S.r. Dde. 15.30: Líbera amor mío; El nido. P.m.18.

★ SAN ANTONIO DE PADUA. Gran Sarmiento. Tarde: Los parchís contra el inventor invisible; Los superagentes biónicos. S.r. Noche: Desnuda en la arena; Carne. P.m.18.

★ SAN MARTIN. Ateneo. El resplandor; La chicharra. P.m.18.
—Gran Plaza. ¿Cómo viene la mano?; El destructor. P.m.18.

★ SAN MIGUEL. Mayo. ¿Cómo viene la mano?; El destructor. P.m.14.
—San Miguel. Hermano sol, hermana luna. Superagente 86 vs. la bomba que desnuda. S.r.

CRONICA, Edición de la Tarde. Registro de la Propiedad Intelectual Nº 25.414. Director: Ricardo Gangeme.
Redacción, Administración y Publicidad: Azopardo y Garay. Teléfonos: 361-1001/1051/1101.

# EN EL '84 NO HABRA ELECCIONES

## Lo Afirmó el ex Ministro Harguindeguy

En una conversación informal mantenida con los periodistas, el ex ministro del Interior del actual proceso, general Albano Harguindeguy, que por otra parte se desempeña como asesor del presidente Viola, estimó esta tarde que no habrá elecciones presidenciales en 1984 y a la vez significó que la Junta Militar elegirá en ese año el nuevo Presidente de la Nación.

Hablando con cronistas de distintos medios de información lanzó la idea de la creación de una agrupación de centro **"no propiciada por el Gobierno"**, con el propósito de reunirse sectores moderados, "como una alternativa válida para la política futura", considerando que ese sector "puede producir efectos de peso político en el país".

Harguindeguy, siempre en el terreno de las ideas futuras, estimó que dicha agrupación puede tener un 15 ó 20% de la ciudadanía", creando así las posibilidades de alternativas de sectores que puedan pensar en un consenso futuro del país". Admitió la posibilidad de que "sean grupos minoritarios" y enfatizó que de cualquier manera "serán alternativas válidas".

Respondiendo a preguntas y siempre dentro de una charla informal el general Harguindeguy señaló que el Gobierno del actual Proceso "necesita una apoyatura, pero no implica esto que tenga la iniciativa de la formación de una agrupación política". Respecto a 1984, apreció que el nuevo presidente "será elegido por la Junta Militar manteniendo la actual estructura de poder", y respecto a posibles comicios entendió que "pueden ser progresivos".

Harguindeguy habló ante los periodistas en forma "totalmente personal" y destacó que "para los propósitos que él manifiesta de la creación de una agrupación viene desarrollando una serie de contactos con grupos minoritarios y hombres independientes que, pese a las posibles discrepancias formales, tienen principios fundamentales que los vinculan con suficinete fuerza como para conformar una corriente de opinión válida, que permita tener peso específico propio en la vida nacional, con igualdad de opciones en referencia a los demás partidos orgánicos y para bien de la democracia argentina".

Consideró el ex ministro que la institucionalización se irá logrando en forma progresiva, de manera tal que será difícil concretar la renovación presidencial por la vía electoral en 1984.

Apreció que en este plazo más inmediato se logrará la normalización de las instituciones políticas partidarias, gremiales, sociales y empresarias, de manera tal que el Gobierno "tendrá interlocutores válidos para encarar la institucionalización definitiva de la República, arribando a una democracia duradera, estable y altamente representativa".

## El Presidente con la Prensa

# LA JUNTA HABRIA TRATADO EL TEMA LEVANTAMIENTO DE VEDA POLITICA

Mañana, el presidente de la Nación, teniente general (RE) Roberto Eduardo Viola, se referirá a candentes temas de actualidad, tales como la situación económica del país, el problema de la desocupación, el proceso de democratización en 1984, el conflicto limítrofe con Chile y el plan alternativo del ex ministro Alvaro Alzogaray, al asistir al almuerzo que realizará el Círculo de Periodistas de la Casa de Gobierno en la sede de la Sociedad de Distribuidores de Diarios y Afines —Belgrano 1728 de la Capital Federal—, a las 13 horas.

**● EL ANIVERSARIO**

Ese organismo cumple 20 años de vida y el aniversario fue considerado como vehículo ideal para un importante contacto con el jefe del Poder Ejecutivo. En la oportunidad, según se informó, hablará en primera instancia el titular de la entidad organizadora, Juan María Coria, para referirse al acontecimiento, haciéndolo posteriormente el teniente general (RE) Viola.

Desde ya que la importancia de los temas a los que se referirá, convierte al acto en un suceso más que trascendente.

En el edificio "Libertad", sede del Comando en Jefe de la Armada, deliberó hoy a partir de las 11, la Junta Militar, siendo esta la primera vez que el alto organismo de gobierno lo hace con la presencia del nuevo titular de la Fuerza naval, almirante Jorge Isaac Anaya, quien posteriormente agasajó con un almuerzo a sus colegas de Ejército, teniente general Leopoldo Fortunato Galtieri, y de la Fuerza Aérea, brigadier general Omar Graffigna. Un comunicado oficial señala que la Junta trató temas "que hacen al desarrollo del Proceso de Reorganización Nacional", pero trascendió que en esta oportunidad fueron consideradas importantes cuestiones de política internacional, así como las normas que flexibilizarán la denominada "veda política".

Como se sabe, por decreto nº 6 de la Junta Militar del 26 de marzo de 1976, fue suspendida la actividad de los partidos políticos y de las organizaciones gremiales, prorrogándose los mandatos de sus autoridades. Pero el desarrollo creciente de una actividad política tolerada por el gobierno, fue creando una contradicción entre las normas legales y la práctica, situación que ahora se pretende regularizar, aunque sin llegarse a una plena normalización de los partidos.

La Junta, también a estar a lo que trascendió, trató una medida similar de flexibilización para la actividad gremial, tanto obrera como empresaria.

**● POLITICA INTERNACIONAL**

En lo que atañe a la política internacional, se pudo saber que la Junta Militar se interiorizó de un informe presentado por el ministro de Relaciones Exteriores, doctor Oscar Camilión, vinculado con el resultado de su reciente viaje a Italia, donde entrevistó al Secretario de Estado del Vaticano, cardenal Casaroli; al delegado papal en la mediación del Beagle, cardenal Samoré, y al propio Sumo Pontífice. Otro tema considerado sería el viaje del canciller a Washington y el que realizará a EE.UU. para asistir a la Asamblea General de las Naciones Unidas.

En este tópico, según los trascendidos se habrían realizado distintas consideraciones acerca de la posición que ha de sustentar nuestro país en este foro internacional.

## Compatriotas Accidentados

**HAGERSTOWN, Maryland, 15 (AP).**— Un ómnibus que transportaba turistas españoles, y algunos argentinos y colombianos, volcó en una carretera resbalosa por la lluvia y ocho personas fueron hospitalizadas, aunque ninguna de ellas parecía estar gravemente herida, informaron las autoridades.

Unos 20 ó 25 pasajeros que resultaron ilesos fueron llevados a una estación de bomberos próxima al lugar del accidente, a 19 kilómetros de esta ciudad, mientras aguardaban otro autobús. No se ha identificado a los lesionados.

El conductor del vehículo, alquilado para la excursión, dijo que los pasajeros eran turistas de Colombia y España y habían partido de Washington esta mañana.

Agregó que la mayor eran compatriotas suyos, pero había sudamericanos, incluso argentinos y colombianos.

# FALSIFICABAN BOLETOS DE MICROS

Tres choferes pertenecientes a la línea de colectivos 56, fueron detenidos por falsificación de boletos de corto trayecto, maniobra delictiva cuyos responsables atribuyeron a la "apremiante situación económica" en que se encontraban.

Personal de la comisaría 12º de esta Capital detuvo a los conductores Carlos Alberto Ficher, argentino, casado, de 27 años, responsable del interno 10 de la mencionada línea de transporte automotor de pasajeros, quien procedió a falsificar 100.000 boletos correspondientes a secciones de corto trayecto; Rodolfo Cruz Cevallos, casado de 26 años y Antonio Fairello, italiano de 27, que resultaron ser cómplices del primero en la estafa consumada en perjuicio de la empresa para la cual trabajaban.

Las detenciones practicadas por la policía se produjeron a raíz de una denuncia formulada por un inspector de la línea quien, al subir a la unidad conducida por Ficher en la intersección de las avenidas Emilio Mitre y Directorio de esta Capital, observó que los boletos vendidos no correspondían —por su numeración—, con los que el conductor de la unidad le había rendido.

Esta anomalía despertó la sospecha del funcionario, quien posteriormente comunicó a la policía el hecho. Tras su detención, Ficher fue exhaustivamente interrogado, lo que permitió determinar su culpabilidad y la de sus cómplices, en la falsificación de los pasajes.

Ficher confesó que había consumado la estafa, por la cual ahora está privado de libertad igual que Cevallos y Fairello, al encontrarse en una situación económica que calificó de "apremiante".

Voceros de la compañía propietaria del vehículo que conducía Ficher manifestaron que se reforzará la tarea de control en los recorridos de rutina, para determinar si existen otras anomalías en la venta de pasajes.

## TIEMPO

**MAXIMA:** a las 16 hs.

**14º5**

**MINIMA:** 2º8 a las 7.15 hs. Humedad: 66%. **Pronóstico:** Tiempo bueno y frío, vientos moderados a leves del sector Sud.

- ESTELA MOLLY IRRUMPIO EN UN CICLO
- CON RETRASO PODEMOS VER UNA CINTA
- LOLITA TORRES PROMETIO SEGUIR EN TV
- ANDREA DEL BOCA NO SE LLAMA A SOSIEGO

**Repentinamente sacaron a Tini Araujo,** la de repente actriz del cast de "Tiempo de serenata" **(2 puntos de promedio) y colocaron a Estela Molly, largamente no llamada para conchabos televisivos.** La señora Molly es anunciada en **"presentación estelar"** en el reparto que sigue siendo encabezado como atracción absoluta por **el cantante de tangos** Jorge Sobral quien **revive a un personaje de los años '20.**

**● PUDO ESTRENARSE**

**Finalmente pudo estrenarse,** en una pequeña sala de Lavalle, **"Seis pasajes al Infierno".** Fue una **de las dos cintas filmadas en 1974** por Fernando Siro, **el olvidadizo,** con inclusión de **actores norteamericanos** como **Mala Powers, John Russel** (actúan en ésta) y **Tip Hedren,** la de "Los pájaros", de Hitchcock, quien actuaba **en la que queda sin estrenar.** Se ignora la suerte corrida por la segunda. En el plantel argentino figuran Ignacio Quirós, **el Nacho,** María Aurelia Bisutti, **la tana,** Inda Ledesma, **la rosada,** y Guillermo Murra, **el pésimo. ¡Crash!**

**● LA VUELTA DE LOLITA**

El último sábado Lolita Torres, **la maja,** hizo **su reaparición televisiva** tras **dos años y cuatro meses de no emerger en dicho ámbito.** En "Veladas de gala" tuvo momento nostálgioso **enfrentada con su propia imagen en 1953 cuando rodó "La edad del amor".** También se **colocó vestido que le regalaron en Rusia** entonando temas **en idioma que se habla en dicha tierra.** La aparición de Ariel Ramírez la situó en el terreno folklórico. Y la de los actores Luis Medina Castro, **el cetrino,** Luis Dávila, **el apagado** (hubo confusión sobre las cintas que rodó a su lado y resultaron ser solamente dos) y Carlos Estrada, **el oportuno** (pidió que reiterase su imagen televisiva y **ella prometió hacerlo).** Doña Lolita le dio el gusto a sus adictos de asomar como ella sabe hacerlo con **su voz límpida de costumbre,** con el agregado de **un acento grave que le da esmero.**

**● ANDREA NO DESCANSA**

Se está ensayando un nuevo envío a ser grabado por Andrea del Boca, **la pensante,** demostrando que la adolescente **no se llama a sosiego.** El próximo que hará lleva la autoría de quien firma **Carranza** y tendrá a Duilio Marzio, **el vecino de Caballito,** como soporte maduro en una reaparición televisiva que ya se tornaba distante, y Eduardo Rudy, **el antitabacal,** como compañeros.

**● NARICES**

● La nueva operación de su apéndice nasal de Susana Giménez, **la que bisbiseó,** debióse a que su **tabique había quedado astillado** y corría serio **peligro de infección.** Por lo tanto, no lo hizo en pro de una nueva coquetería, tal como se supuso.

● Acaba de intervenirse de su **(también)** apéndice nasal Gerardo Romano, **el inteligente,** cónyuge de Leonor Benedetto, **la atractiva.** Esto **demorará** el estreno de la obra "Bent" **hasta los primeros días del venidero octubre.**

**● EXCLUSIVIDAD**

Directamente desde Las Vegas se emitirá vía satélite el match de boxeo entre Ray Sugar Leonard y Tommy Hearns, por la corona de los welters. La exclusividad de este satélite a lanzarse a las 23 es del canal de La Plata el cual se anota un poroto en la emergencia.

**● REDUNDANCIA**

Asombrados telespectadores escucharon a Fernando Bravo, **el de los furcios,** decir muy suelto de cuerpo antes de terminar "Show fantástico", última emisión: "Cantan **los dos en dúo** Silvana Di Lorenzo y Juan Marcelo". El barbarismo proviene porque al enunciar que eran dos se entiende que forman un dúo. **¡Hay que pensar antes de hablar!**

**● PRESIDENTE ACTOR**

El presidente de los Estados Unidos Ronald Reagan fue visto el viernes pasado en la última cinta que interpretó en su larga carrera de actor. Fue "A quemarropa" acompañando a Angie Dickinson y Lee Marvin **(se la llamó en nuestra TV como "Los asesinos"). No siempre sucede que un presidente aparezca como actor en la pantalla.**

**● POR EL VIDEO**

Mañana correrá la segunda emisión de **"Hacia el tercer milenio"** temática en base a la tecnología espacial. Conduce el ingeniero Jorge Basso Dastuque. Debido a este programa **no se emitirá "300 millones",** ciclo que viene desde Madrid.

● Desde el viernes 2 al domingo 4 del venidero mes se pasarán, a través del canal leonino, las alternativas de la Copa Davis entre Argentina y Gran Bretaña. Representan a nuestro país los tenistas Guillermo Vilas y José Luis Clerc.

**● BO**

Con su cordialidad habitual concurrió noches atrás a bautizo de libro (escrito por Jorge Abel Martín) dedicado a Armando Bo pero enfocando solo su filmografía con ella, Isabel Sarli, **la exuberante.** Doña Isabel acudió acompañada por Víctor Bo, hijo del director, **disculpando a éste por su ausencia.**

**● BUSCANDO LA RISA**

● Un personaje incluido en "Comicolor" **deformó espantosamente el idioma castellano.** La audiencia opinó que estos esfuerzos por hacer reír mediante el recurso de errores gramaticales es algo que puede perjudicar a la infancia, proclive a imitar todo.